Série Portefeuilles de revenu CI

Rapport de la direction sur le rendement du Fonds pour la période ou l'exercice clos le 30 septembre 2023

Le présent Rapport semestriel de la direction sur le rendement du Fonds contient les faits saillants financiers, mais ne comprend pas les états financiers semestriels ou annuels complets du fonds de placement. Si vous le souhaitez, vous pouvez obtenir un exemplaire des états financiers semestriels ou annuels sans frais, en composant le 1 800 792-9355, en écrivant à CI Investments Inc., 15, rue York, 2e étage, Toronto (Ontario) M5J 0A3, ou en visitant notre site Web, au www.ci.com, ou le site Web de SEDAR, au www.sedar.com.

Les porteurs de titres peuvent également communiquer avec nous par l'une de ces méthodes pour obtenir un exemplaire des politiques et procédures de vote par procuration du fonds de placement, du dossier de vote par procuration et de l'information trimestrielle sur le portefeuille.

RÉSULTATS D'EXPLOITATION

Du 31 mars 2023 au 30 septembre 2023, l'actif net du Fonds a diminué de 150,8 M$ de dollars pour s'établir à 1 638,2 M$ de dollars. Le Fonds a enregistré des rachats nets de 76,5 M$ de dollars au cours de la période. Le rendement du portefeuille a réduit l'actif de 25,0 M$ de dollars. Le Fonds a versé des distributions totalisant 49,3 M$ de dollars. Les parts de série A ont dégagé un rendement de -1,8 % après paiement des honoraires et des frais, pour la période de six mois close le 30 septembre 2023. Au cours de la même période, le rendement de l'indice de référence du Fonds a été de -2,8 %. L'indice de référence est un indice mixte constitué à 70 % de l'indice de rendement global des obligations universelles FTSE Canada, à 15 % de l'indice de rendement global MSCI Monde et à 15 % de l'indice composé de rendement global S&P/TSX (l'indice de référence ou l'indice).

Le rendement des autres séries de parts du Fonds est sensiblement identique à celui des parts de série A si ce n'est des différences de structure des honoraires et des frais. Pour le rendement des autres séries du Fonds, consultez la section « Rendement passé ».

Le commentaire qui suit s'applique aux résultats d'exploitation des fonds sous-jacents.

La période a été difficile, les obligations et les actions ayant toutes deux reculé. Les rendements ont continué à augmenter car la plupart des acteurs du marché ne s'attendent pas à une récession économique à court terme. L'agence de notation Fitch Ratings Inc. a abaissé la note « sans risque » des États-Unis. Les actions ont reculé après un solide rebond au cours des deux premiers trimestres de 2023. Depuis le début de l'exercice, les actions sont restées solides, surpassant les titres à revenu fixe.

Le Fonds a légèrement surpassé son indice de référence pour la période. L'exposition aux actions mondiales a contribué à la performance du Fonds, tout comme l'exposition au Japon. Parmi les titres qui ont le plus contribué au rendement du Fonds, mentionnons le Fonds alternatif de croissance mondiale CI Munro, le FNB Indice d'actions japonaises WisdomTree CI, le FNB Options d'achat couvertes sur géants de l'énergie CI, le FNB Indice S&P/TSX plafonné des iShares de l'énergie.

La sous-pondération des États-Unis a pesé sur le rendement du Fonds. L'allocation aux obligations internationales a également pesé sur le rendement du Fonds. Les principaux obstacles au rendement du Fonds ont été les positions dans le Fonds d'obligations canadiennes CI, le Fonds de revenu CI, le Fonds d'obligations canadiennes de base améliorées CI, le FNB amélioré d'obligations gouvernementales CI et le FNB Obligations du trésor 20 ans+ iShares.

Au cours de la période, nous avons augmenté les positions existantes du Fonds dans le Fonds des marchés privés CI, le FNB amélioré d'obligations gouvernementales CI, le FNB Indice Chefs de file mondiaux des soins de santé CI, la Catégorie de société des marchés émergents CI et le FNB Indice d'actions japonaises WisdomTree CI. Les positions du Fonds dans le Fonds d'obligations canadiennes CI, le Fonds d'obligations canadiennes de base améliorées CI, le Fonds d'obligations de sociétés CI et le Fonds alternatif de titres de crédit de qualité supérieure CI ont été réduites.

ÉVÉNEMENTS RÉCENTS

Le rendement des obligations américaines à 10 ans est le plus élevé depuis 2007. À court terme, le déséquilibre entre l'offre et la demande devrait encore dominer, car les fonds souverains japonais et chinois vendent en même temps que le Conseil de la Réserve fédérale américaine (Fed), par le biais d'un resserrement quantitatif. Nous ne nous attendons pas à ce que la politique budgétaire se contracte pour contenir l'offre. Les investisseurs doivent donc être prudents, conscients à la fois des occasions à long terme offertes par la valeur et du fait que le plancher n'a pas encore été atteint.

Les actions sont mieux positionnées car nous pensons qu'un atterrissage en douceur de l'économie se profile à l'horizon. Cela signifie qu'un ralentissement est inévitable, mais que la baisse des bénéfices ne devrait être que temporaire. Le marché de l'emploi américain est résistant et devrait continuer à l'être au cours des prochains trimestres. Cependant, des taux d'intérêt réels positifs et un dollar américain fort devraient à un moment donné avoir une incidence sur la consommation et les bénéfices. La hausse des prix du pétrole ne semble pas constituer un problème majeur, car le prix de l'essence se maintient après la saison de forte demande.

Le Canada se trouve dans une situation plus difficile, car les économies accumulées pendant la pandémie de COVID-19 ont été épuisées et les taux hypothécaires augmentent. La plupart des Canadiens refinancent leurs hypothèques en passant d'un taux de 3 % ou moins à des taux nettement plus élevés. Le marché de l'immobilier a ralenti, les ventes mensuelles déclarées pour septembre 2023 ayant chuté de 12 %. Nous prévoyons un ralentissement de la consommation à mesure que les Canadiens paient davantage d'intérêts.

Même avec un différentiel de rendement, nous préférons les obligations canadiennes aux obligations américaines, car nous pensons que la Banque du Canada arrêtera ou suspendra les augmentations de taux d'intérêt avant la Fed. Il est plus difficile de se prononcer sur la force relative du dollar américain et du dollar canadien, étant donné que le taux de change actuel a déjà intégré un différentiel de taux d'intérêt persistant.

Série Portefeuilles de revenu CI

Rapport de la direction sur le rendement du Fonds pour la période ou l'exercice clos le 30 septembre 2023

OPÉRATIONS ENTRE PARTIES LIÉES

Gestionnaire, conseiller en valeurs, fiduciaire et agent chargé de la tenue des registres

CI Investments Inc. est le gestionnaire, le conseiller en valeurs, le fiduciaire et l'agent chargé de la tenue des registres du Fonds. CI Investments Inc. est une filiale de CI Financial Corp. En contrepartie de frais de gestion, le gestionnaire fournit les services de gestion nécessaires aux activités courantes du Fonds. Il s'acquitte de tous les frais d'exploitation du Fonds (à l'exception des impôts et taxes, des coûts d'emprunt et des nouveaux frais imposés par le gouvernement) moyennant des frais d'administration.

Les taux des frais de gestion et des frais d'administration au 30 septembre 2023, pour la série ou catégorie ou pour chacune des séries ou catégories, selon le cas, sont indiqués ci-après :

	Taux des frais de gestion annuels (%) :	Taux des frais d'administration annuels (%) :
Série A	1,650	0,17
Série E	1,850	0,15
Série EF	0,850	0,15
Série F	0,900	0,17
Série I	Payés directement par les investisseurs	Payés directement par les investisseurs
Série O	Payés directement par les investisseurs	0,15
Série P	Payés directement par les investisseurs	0,17
Série Y	0,700	0,17
Série Z	1,450	0,17

Le gestionnaire a perçu 10,4 M$ de dollars en frais de gestion et 1,2 M$ de dollars en frais d'administration pour la période.

Frais de gestion

Environ 26 % des frais de gestion totaux ont servi à payer les commissions de vente et de suivi. Les 74 % restants ont été affectés au paiement des frais de gestion des placements et d'autres frais d'administration générale.

Opérations entre fonds liés

Ces opérations surviennent lorsqu'un Fonds vend ou achète des parts ou des actions d'un autre Fonds géré par le gestionnaire. Au cours de la période ou de l'exercice clos le 30 septembre 2023, le Fonds a effectué des opérations entre fonds liés ou a détenu une ou des positions dans un ou des fonds liés à la fin de la période ou de l'exercice.

Opérations entre fonds

Ces opérations surviennent lorsqu'un Fonds vend ou achète les titres d'un émetteur d'un autre fonds de placement géré par le gestionnaire. Ces opérations sont exécutées par l'entremise des intermédiaires du marché conformément aux conditions qui prévalent sur le marché. Le Comité d'examen indépendant (CEI) passe en revue ces opérations dans le cadre de ses réunions habituelles. Au cours de la période ou de l'exercice clos le 30 septembre 2023, le Fonds a exécuté de telles opérations.

Comité d'examen indépendant

Le gestionnaire, en ce qui concerne le Fonds, a reçu les instructions permanentes suivantes de la part du CEI en ce qui concerne les transactions entre parties liées :

Les instructions permanentes applicables exigent, entre autres, que les opérations entre parties liées soient effectuées conformément aux politiques et procédures du gestionnaire et à la loi applicable et que le gestionnaire rende compte périodiquement des opérations entre parties liées au CEI et informe le CEI de toute violation importante de ces politiques. Les politiques et procédures du gestionnaire exigent que les décisions de placement relatives aux opérations entre parties liées a) soient libres de toute influence de la part d'entités liées au gestionnaire et ne prennent en compte aucun facteur touchant une entité liée au gestionnaire; b) représentent l'appréciation commerciale du gestionnaire sans égard à des facteurs autres que l'intérêt véritable du Fonds; c) respectent les limites fixées par la loi applicable; et d) aboutissent à un résultat juste et raisonnable pour le Fonds.

À moins d'indication contraire ci-dessus dans la section Opérations entre parties liées, le Fonds n'était partie d'aucune opération entre parties liées durant la période ou l'exercice clos le 30 septembre 2023. Si le Fonds a investi dans des opérations entre parties liées, il s'est appuyé sur les instructions permanentes du CEI relativement aux opérations entre parties liées au cours de cette période ou de cet exercice de référence.

Série Portefeuilles de revenu CI

Rapport de la direction sur le rendement du Fonds pour la période ou l'exercice clos le 30 septembre 2023

FAITS SAILLANTS FINANCIERS

Le ou les tableaux suivants, qui présentent les principales données financières relatives au Fonds, ont pour but de vous aider à comprendre les résultats financiers du Fonds pour les six dernières périodes ou derniers exercices, le cas échéant.

Actif net par part ($) *		Augmentation (diminution) liée aux activités :					Distributions :					
	Actif net à l'ouverture de la période ou de l'exercice	Revenu total	Charges totales (déduction faite des distributions)	Profits (pertes) réalisé(e)s de la période ou de l'exercice	Profits (pertes) latent(e)s de la période ou de l'exercice	**Total de l'augmentation (la diminution) liée aux activités**	Revenu net de placement (déduction faite des dividendes)	Dividendes	Gains en capital	Remboursement de capital	**Total des distributions**	**Actif net à la clôture de la période ou de l'exercice indiqué**
	$	$	$	$	$	$	$	$	$	$	$	$
Série A [1][2][3][4]												
Début des activités : 17 novembre 1997												
30 sept. 2023	10,00	0,17	(0,10)	(0,02)	(0,22)	(0,17)	(0,07)	(0,01)	(0,07)	(0,09)	(0,24)	9,58
31 mars 2023	10,80	0,37	(0,21)	0,15	(0,62)	(0,31)	(0,15)	(0,03)	(0,13)	(0,17)	(0,48)	10,00
31 mars 2022	11,20	0,30	(0,23)	0,36	(0,33)	0,10	(0,06)	(0,02)	(0,17)	(0,24)	(0,49)	10,80
31 mars 2021	10,46	0,30	(0,22)	0,26	0,91	1,25	(0,06)	(0,02)	(0,04)	(0,40)	(0,52)	11,20
31 mars 2020	11,31	0,33	(0,23)	0,23	(0,87)	(0,54)	(0,06)	(0,02)	-	(0,42)	(0,50)	10,46
31 mars 2019	11,53	0,35	(0,23)	0,24	(0,20)	0,16	(0,15)	(0,02)	(0,25)	(0,09)	(0,51)	11,31
Série E [1][2][3][4]												
Début des activités : 4 août 2015												
30 sept. 2023	8,03	0,14	(0,09)	(0,01)	(0,18)	(0,14)	(0,06)	(0,01)	(0,05)	(0,07)	(0,19)	7,69
31 mars 2023	8,67	0,30	(0,18)	0,12	(0,51)	(0,27)	(0,12)	(0,02)	(0,10)	(0,14)	(0,38)	8,03
31 mars 2022	9,00	0,26	(0,20)	0,29	(0,25)	0,10	(0,04)	(0,01)	(0,14)	(0,19)	(0,38)	8,67
31 mars 2021	8,41	0,26	(0,20)	0,21	0,75	1,02	(0,03)	(0,01)	(0,03)	(0,32)	(0,39)	9,00
31 mars 2020	9,10	0,28	(0,20)	0,19	(0,53)	(0,26)	(0,04)	(0,01)	-	(0,34)	(0,39)	8,41
31 mars 2019	9,28	0,30	(0,20)	0,21	(0,10)	0,21	(0,10)	(0,01)	(0,21)	(0,07)	(0,39)	9,10
Série EF [1][2][3][4]												
Début des activités : 4 août 2015												
30 sept. 2023	8,07	0,14	(0,05)	(0,02)	(0,18)	(0,11)	(0,07)	(0,01)	(0,07)	(0,08)	(0,23)	7,73
31 mars 2023	8,72	0,29	(0,10)	0,13	(0,57)	(0,25)	(0,14)	(0,03)	(0,13)	(0,17)	(0,47)	8,07
31 mars 2022	9,04	0,24	(0,10)	0,29	(0,31)	0,12	(0,09)	(0,03)	(0,15)	(0,21)	(0,48)	8,72
31 mars 2021	8,44	0,23	(0,10)	0,21	0,76	1,10	(0,10)	(0,03)	(0,03)	(0,33)	(0,49)	9,04
31 mars 2020	9,12	0,26	(0,10)	0,19	(0,52)	(0,17)	(0,10)	(0,02)	-	(0,36)	(0,48)	8,44
31 mars 2019	9,30	0,28	(0,10)	0,21	(0,12)	0,27	(0,19)	(0,02)	(0,21)	(0,07)	(0,49)	9,12
Série F [1][2][3][4]												
Début des activités : 17 novembre 2000												
30 sept. 2023	10,01	0,17	(0,06)	(0,02)	(0,22)	(0,13)	(0,09)	(0,02)	(0,08)	(0,10)	(0,29)	9,59
31 mars 2023	10,81	0,35	(0,13)	0,15	(0,61)	(0,24)	(0,17)	(0,03)	(0,16)	(0,20)	(0,56)	10,01
31 mars 2022	11,20	0,29	(0,13)	0,36	(0,38)	0,14	(0,12)	(0,03)	(0,18)	(0,25)	(0,58)	10,81
31 mars 2021	10,46	0,29	(0,13)	0,26	0,89	1,31	(0,12)	(0,04)	(0,04)	(0,39)	(0,59)	11,20
31 mars 2020	11,30	0,32	(0,14)	0,23	(1,04)	(0,63)	(0,12)	(0,03)	-	(0,42)	(0,57)	10,46
31 mars 2019	11,51	0,35	(0,13)	0,23	(0,23)	0,22	(0,24)	(0,03)	(0,24)	(0,09)	(0,60)	11,30
Série I [1][2][3][4]												
Début des activités : 17 novembre 1997												
30 sept. 2023	9,63	0,16	-	(0,02)	(0,22)	(0,08)	(0,10)	(0,02)	(0,09)	(0,12)	(0,33)	9,22
31 mars 2023	10,39	0,33	(0,01)	0,16	(0,68)	(0,20)	(0,20)	(0,04)	(0,18)	(0,24)	(0,66)	9,63
31 mars 2022	10,76	0,27	-	0,35	(0,32)	0,30	(0,19)	(0,06)	(0,18)	(0,25)	(0,68)	10,39
31 mars 2021	10,04	0,27	-	0,25	0,88	1,40	(0,21)	(0,07)	(0,03)	(0,38)	(0,69)	10,76
31 mars 2020	10,83	0,30	-	0,22	(0,65)	(0,13)	(0,20)	(0,05)	-	(0,42)	(0,67)	10,04
31 mars 2019	11,02	0,33	-	0,25	(0,12)	0,46	(0,33)	(0,04)	(0,24)	(0,08)	(0,69)	10,83

*Les notes se rapportant aux tableaux se trouvent à la fin de la section Actif net par part des « Faits saillants financiers ».

Série Portefeuilles de revenu CI

Rapport de la direction sur le rendement du Fonds pour la période ou l'exercice clos le 30 septembre 2023

FAITS SAILLANTS FINANCIERS (suite)

Actif net par part ($)		Augmentation (diminution) liée aux activités :					Distributions :					
	Actif net à l'ouverture de la période ou de l'exercice	Revenu total	Charges totales (déduction faite des distributions)	Profits (pertes) réalisé(e)s de la période ou de l'exercice	Profits (pertes) latent(e)s de la période ou de l'exercice	**Total de l'augmentation (la diminution) liée aux activités**	Revenu net de placement (déduction faite des dividendes)	Dividendes	Gains en capital	Remboursement de capital	**Total des distributions**	**Actif net à la clôture de la période ou de l'exercice indiqué**
	$	$	$	$	$	$	$	$	$	$	$	$
Série O [1][2][3][4]												
Début des activités : 30 juillet 2013												
30 sept. 2023	7,67	0,13	(0,01)	(0,01)	(0,18)	(0,07)	(0,11)	(0,02)	(0,10)	(0,12)	(0,35)	7,25
31 mars 2023	8,48	0,27	(0,02)	0,12	(0,49)	(0,12)	(0,22)	(0,04)	(0,20)	(0,25)	(0,71)	7,67
31 mars 2022	8,96	0,22	(0,02)	0,29	(0,26)	0,23	(0,15)	(0,04)	(0,23)	(0,31)	(0,73)	8,48
31 mars 2021	8,51	0,23	(0,02)	0,21	0,74	1,16	(0,16)	(0,05)	(0,04)	(0,48)	(0,73)	8,96
31 mars 2020	9,35	0,26	(0,02)	0,19	(0,58)	(0,15)	(0,17)	(0,04)	-	(0,53)	(0,74)	8,51
31 mars 2019	9,66	0,29	(0,02)	0,21	(0,11)	0,37	(0,28)	(0,03)	(0,32)	(0,11)	(0,74)	9,35
Série P [1][2][3][4]												
Début des activités : 1 mai 2017												
30 sept. 2023	8,26	0,14	(0,01)	(0,02)	(0,19)	(0,08)	(0,09)	(0,01)	(0,08)	(0,10)	(0,28)	7,90
31 mars 2023	8,93	0,29	(0,02)	0,10	(0,37)	-	(0,17)	(0,03)	(0,16)	(0,20)	(0,56)	8,26
31 mars 2022	9,26	0,23	(0,02)	0,30	(0,24)	0,27	(0,15)	(0,05)	(0,16)	(0,22)	(0,58)	8,93
31 mars 2021	8,65	0,23	(0,02)	0,21	0,76	1,18	(0,17)	(0,05)	(0,03)	(0,33)	(0,58)	9,26
31 mars 2020	9,35	0,26	(0,02)	0,18	(0,70)	(0,28)	(0,17)	(0,04)	-	(0,37)	(0,58)	8,65
31 mars 2019	9,53	0,27	(0,02)	0,26	0,05	0,56	(0,28)	(0,03)	(0,21)	(0,07)	(0,59)	9,35
Série Y [1][2][3][4]												
Début des activités : 22 novembre 2019												
30 sept. 2023	8,79	0,14	(0,04)	(0,02)	(0,24)	(0,16)	(0,08)	(0,01)	(0,07)	(0,09)	(0,25)	8,42
31 mars 2023	9,48	0,25	(0,10)	0,30	(1,64)	(1,19)	(0,15)	(0,03)	(0,14)	(0,18)	(0,50)	8,79
31 mars 2022	9,81	0,24	(0,10)	0,32	(0,24)	0,22	(0,11)	(0,03)	(0,16)	(0,22)	(0,52)	9,48
31 mars 2021	9,15	0,24	(0,10)	0,24	0,98	1,36	(0,12)	(0,04)	(0,03)	(0,34)	(0,53)	9,81
31 mars 2020	10,00	0,09	(0,03)	0,05	(0,79)	(0,68)	(0,03)	(0,02)	(0,13)	-	(0,18)	9,15
Série Z [1][2][3][4]												
Début des activités : 22 novembre 2019												
30 sept. 2023	8,81	0,15	(0,08)	(0,01)	(0,20)	(0,14)	(0,06)	(0,01)	(0,06)	(0,08)	(0,21)	8,45
31 mars 2023	9,48	0,30	(0,17)	0,15	(0,62)	(0,34)	(0,13)	(0,02)	(0,12)	(0,15)	(0,42)	8,81
31 mars 2022	9,82	0,24	(0,18)	0,32	(0,23)	0,15	(0,06)	(0,02)	(0,15)	(0,20)	(0,43)	9,48
31 mars 2021	9,15	0,24	(0,18)	0,23	0,86	1,15	(0,06)	(0,02)	(0,03)	(0,34)	(0,45)	9,82
31 mars 2020	10,00	0,09	(0,06)	0,04	(0,74)	(0,67)	(0,02)	(0,01)	(0,12)	-	(0,15)	9,15

1) Ces données proviennent des états financiers semestriels et annuels du Fonds.

2) L'actif net par part et les distributions par part sont fonction du nombre réel de parts en circulation de la série ou catégorie pertinente au moment considéré. L'augmentation ou la diminution de l'actif net par part liée aux activités est calculée à partir du nombre moyen pondéré de parts en circulation de la série ou catégorie pertinente au cours de la période ou l'exercice.

3) Les distributions sont automatiquement réinvesties dans des parts supplémentaires du Fonds.

4) Ces données sont fournies pour la ou les périodes ou l'exercice ou les exercices clos(es) le 30 septembre 2023 et les 31 mars.

Série Portefeuilles de revenu CI

Rapport de la direction sur le rendement du Fonds pour la période ou l'exercice clos le 30 septembre 2023

FAITS SAILLANTS FINANCIERS (suite)

Ratios et données supplémentaires *

	Total de l'actif net en milliers de dollars	Nombre de parts en circulation en milliers	Ratio des frais de gestion avant taxes %	Taxe de vente harmonisée %	Ratio des frais de gestion après taxes %	Taux effectif de la TVH pour la période ou l'exercice %	Ratio des frais d'opérations %	Taux de rotation du portefeuille %
Série A [(1)(2)(3)(4)(5)]								
Début des activités : 17 novembre 1997								
30 sept. 2023	1 064 803	111 163	1,84	0,20	2,04	11,02	0,27	17,15
31 mars 2023	1 173 371	117 346	1,84	0,20	2,04	10,89	0,26	47,48
31 mars 2022	1 341 907	124 307	1,83	0,20	2,03	10,79	0,27	15,00
31 mars 2021	1 439 421	128 533	1,82	0,19	2,01	10,67	0,12	38,64
31 mars 2020	1 385 682	132 448	1,82	0,19	2,01	10,65	0,20	23,40
31 mars 2019	830 764	73 433	1,82	0,19	2,01	10,60	0,02	35,67
Série E [(1)(2)(3)(4)(5)]								
Début des activités : 4 août 2015								
30 sept. 2023	62 991	8 193	2,02	0,22	2,24	11,22	0,27	17,15
31 mars 2023	71 523	8 910	2,02	0,22	2,24	11,01	0,26	47,48
31 mars 2022	84 680	9 766	2,01	0,21	2,22	10,74	0,27	15,00
31 mars 2021	96 948	10 772	2,00	0,21	2,21	10,35	0,12	38,64
31 mars 2020	101 500	12 068	2,00	0,20	2,20	10,25	0,20	23,40
31 mars 2019	112 295	12 342	2,00	0,20	2,20	10,05	0,02	35,67
Série EF [(1)(2)(3)(4)(5)]								
Début des activités : 4 août 2015								
30 sept. 2023	5 937	768	1,02	0,11	1,13	10,78	0,27	17,15
31 mars 2023	5 535	686	1,02	0,11	1,13	10,33	0,26	47,48
31 mars 2022	6 903	792	1,01	0,10	1,11	9,82	0,27	15,00
31 mars 2021	6 590	729	1,00	0,09	1,09	9,33	0,12	38,64
31 mars 2020	6 370	755	1,00	0,09	1,09	9,21	0,20	23,40
31 mars 2019	7 859	861	1,00	0,09	1,09	9,04	0,02	35,67
Série F [(1)(2)(3)(4)(5)]								
Début des activités : 17 novembre 2000								
30 sept. 2023	98 602	10 280	1,09	0,12	1,21	11,22	0,27	17,15
31 mars 2023	107 783	10 764	1,09	0,12	1,21	11,23	0,26	47,48
31 mars 2022	117 583	10 879	1,08	0,12	1,20	11,22	0,27	15,00
31 mars 2021	103 768	9 263	1,07	0,12	1,19	11,24	0,12	38,64
31 mars 2020	93 606	8 951	1,07	0,12	1,19	11,24	0,20	23,40
31 mars 2019	34 353	3 040	1,07	0,12	1,19	10,82	0,02	35,67
Série I [(1)(2)(3)(4)(5)]								
Début des activités : 17 novembre 1997								
30 sept. 2023	295 130	32 016	0,02	-	0,02	-	0,27	17,15
31 mars 2023	311 015	32 308	0,02	-	0,02	-	0,26	47,48
31 mars 2022	431 666	41 536	0,01	-	0,01	-	0,27	15,00
31 mars 2021	450 045	41 824	-	-	-	-	0,12	38,64
31 mars 2020	448 775	44 718	-	-	-	-	0,20	23,40
31 mars 2019	496 871	45 866	-	-	-	-	0,02	35,67

*Les notes se rapportant aux tableaux se trouvent à la fin de la section « Faits saillants financiers ».

Série Portefeuilles de revenu CI

Rapport de la direction sur le rendement du Fonds pour la période ou l'exercice clos le 30 septembre 2023

FAITS SAILLANTS FINANCIERS (suite)

Ratios et données supplémentaires

	Total de l'actif net	Nombre de parts en circulation	Ratio des frais de gestion avant taxes	Taxe de vente harmonisée	Ratio des frais de gestion après taxes	Taux effectif de la TVH pour la période ou l'exercice	Ratio des frais d'opérations	Taux de rotation du portefeuille
	en milliers de dollars	en milliers	%	%	%	%	%	%
Série O [1][2][3][4][5]								
Début des activités : 30 juillet 2013								
30 sept. 2023	102 379	14 131	0,17	0,02	0,19	12,07	0,27	17,15
31 mars 2023	111 851	14 590	0,17	0,02	0,19	11,92	0,26	47,48
31 mars 2022	131 408	15 498	0,16	0,02	0,18	11,81	0,27	15,00
31 mars 2021	142 855	15 949	0,15	0,02	0,17	11,72	0,12	38,64
31 mars 2020	143 788	16 893	0,15	0,02	0,17	11,71	0,20	23,40
31 mars 2019	157 020	16 801	0,15	0,02	0,17	11,76	0,02	35,67
Série P [1][2][3][4][5]								
Début des activités : 1 mai 2017								
30 sept. 2023	6 375	807	0,19	0,02	0,21	11,89	0,27	17,15
31 mars 2023	5 698	690	0,19	0,02	0,21	12,05	0,26	47,48
31 mars 2022	5 088	570	0,18	0,02	0,20	12,70	0,27	15,00
31 mars 2021	5 985	646	0,17	0,02	0,19	12,51	0,12	38,64
31 mars 2020	6 296	728	0,17	0,02	0,19	12,39	0,20	23,40
31 mars 2019	4 835	517	0,17	0,02	0,19	11,08	0,02	35,67
Série Y [1][2][3][4][5]								
Début des activités : 22 novembre 2019								
30 sept. 2023	-	-	0,90	0,11	1,01	12,58	0,27	17,15
31 mars 2023	2	-	0,89	0,10	0,99	12,70	0,26	47,48
31 mars 2022	185	20	0,88	0,11	0,99	12,80	0,27	15,00
31 mars 2021	244	25	0,87	0,10	0,97	12,04	0,12	38,64
31 mars 2020	414	45	0,87	0,10	0,97	12,70	0,20	23,40
Série Z [1][2][3][4][5]								
Début des activités : 22 novembre 2019								
30 sept. 2023	1 974	234	1,64	0,16	1,80	9,96	0,27	17,15
31 mars 2023	2 206	250	1,64	0,17	1,81	10,49	0,26	47,48
31 mars 2022	3 196	337	1,63	0,18	1,81	11,06	0,27	15,00
31 mars 2021	4 305	439	1,62	0,19	1,81	11,68	0,12	38,64
31 mars 2020	5 101	557	1,62	0,19	1,81	12,71	0,20	23,40

1) Ces données proviennent des états financiers semestriels et annuels du Fonds.

2) Le ratio des frais de gestion est établi d'après le total des charges (à l'exclusion des commissions et autres coûts de transaction) imputées au Fonds et est exprimé en pourcentage annualisé de la valeur liquidative moyenne quotidienne pour la période ou l'exercice, y compris la quote-part du Fonds des charges du ou des fonds sous-jacents, le cas échéant. Le taux effectif de la TVH est calculé en utilisant le taux applicable à chaque province selon la résidence du porteur de parts et peut être différent de 13 %.

3) Le ratio des frais d'opérations représente le total des commissions et des autres coûts de transaction exprimé sous forme de pourcentage annualisé de l'actif net moyen quotidien au cours de la période ou l'exercice, y compris la quote-part du Fonds des charges liées au ou aux fonds sous-jacents, le cas échéant.

4) Le taux de rotation du portefeuille du Fonds indique dans quelle mesure le conseiller en valeurs du Fonds gère activement les placements du portefeuille. Un taux de rotation de 100 % signifie que le Fonds achète et vend tous les titres de son portefeuille une fois au cours de la période ou l'exercice. Plus le taux de rotation au cours d'une période ou exercice est élevé, plus les frais d'opérations payables par le Fonds sont élevés au cours de cette période ou cet exercice, et plus il est probable qu'un investisseur réalise des gains en capital imposables au cours de la période ou l'exercice. Il n'y a pas nécessairement de lien entre un taux de rotation élevé et le rendement du Fonds. Le taux de rotation du portefeuille correspond au moindre du coût des achats et du produit des ventes de titres en portefeuille au cours de la période ou l'exercice (déduction faite de la trésorerie et des placements à court terme arrivant à échéance dans moins d'un an et déduction faite des actifs acquis dans le cadre d'une fusion, le cas échéant) divisé par la juste valeur moyenne mensuelle des placements au cours de la période ou l'exercice.

5) Ces données sont fournies pour la ou les périodes ou l'exercice ou les exercices clos(es) le 30 septembre 2023 et les 31 mars.

Série Portefeuilles de revenu CI

Rapport de la direction sur le rendement du Fonds pour la période ou l'exercice clos le 30 septembre 2023

RENDEMENT PASSÉ

Cette section contient une description du rendement passé du Fonds, lequel n'est pas nécessairement représentatif du rendement futur. Les données présentées reposent sur l'hypothèse que les distributions versées par le Fonds au cours de la ou des périodes ou du ou des exercices indiqués aient été réinvesties dans des parts supplémentaires des séries ou catégories pertinentes du Fonds. De plus, elles ne tiennent pas compte des frais d'acquisition, de rachat, de placement et des autres frais facultatifs qui auraient eu pour effet de réduire le rendement.

Rendement annuel

Le ou les graphiques suivants présentent le rendement semestriel et annuel du Fonds pour chaque période ou exercice indiqué et illustrent la variation du rendement d'une période ou exercice à l'autre. Le ou les graphiques montrent, sous forme de pourcentage, l'augmentation ou la diminution, calculée en date du dernier jour de chaque période ou exercice, d'un placement effectué le premier jour de la période ou l'exercice en question, sauf indication contraire.

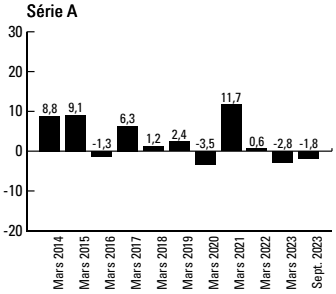

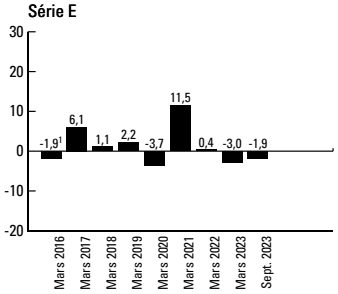

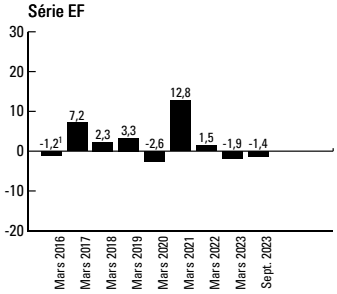

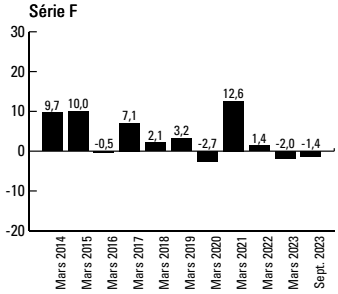

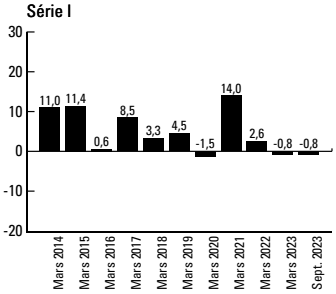

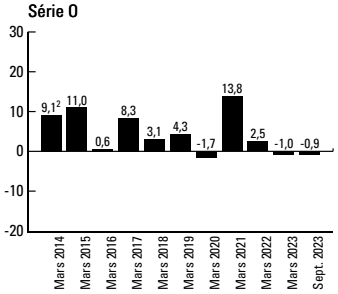

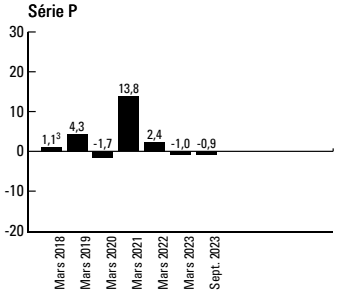

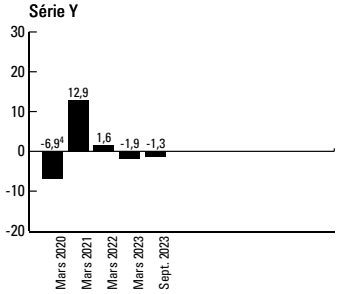

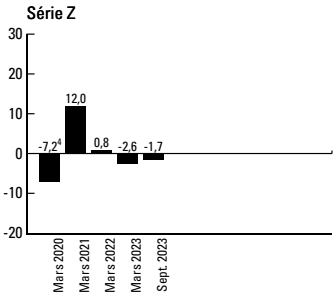

1 Le rendement de 2016 couvre la période du 4 août 2015 au 31 mars 2016.
2 Le rendement de 2014 couvre la période du 30 juillet 2013 au 31 mars 2014.
3 Le rendement de 2018 couvre la période du 1er mai 2017 au 31 mars 2018.
4 Le rendement de 2020 couvre la période du 22 novembre 2019 au 31 mars 2020.

Série Portefeuilles de revenu CI

Rapport de la direction sur le rendement du Fonds pour la période ou l'exercice clos le 30 septembre 2023

APERÇU DU PORTEFEUILLE au 30 septembre 2023

Catégorie	% de l'actif net
Répartition par pays	
Fonds	76,5
Fonds négocié(s) en bourse	22,7
Autres actifs (passifs) nets	0,8
Trésorerie et équivalents de trésorerie	0,0
Contrat(s) de change à terme	0,0

Catégorie	% de l'actif net
Répartition par secteur	
Fonds	76,5
Fonds négocié(s) en bourse	22,7
Autres actifs (passifs) nets	0,8
Trésorerie et équivalents de trésorerie	0,0
Contrat(s) de change à terme	0,0

Les 25 principaux titres	% de l'actif net
FNB d'obligations convertibles canadiennes CI (parts ordinaires)	10,7
Fonds de revenu CI (série I)	9,3
Fonds d'obligations canadiennes de base améliorées CI (série I)	7,2
Fonds d'obligations de sociétés CI (série I)	7,0
FNB amélioré d'obligations gouvernementales CI (parts ordinaires couvertes)	4,6
Fonds alternatif de croissance mondiale CI Munro (série I)	4,1
Fonds alternatif de titres de crédit de qualité supérieure CI (série I)	3,9
Fonds amélioré d'obligations à courte durée CI (série FNB en $ CA)	3,9
Fonds de revenu en $ US CI DoubleLine (série I)	3,7
iShares TIPS Bond ETF	3,6
Catégorie de société des marchés émergents CI (actions I)	3,5
Fonds canadien de dividendes CI (série I)	3,2
Catégorie de société croissance et revenu de dividendes CI (actions I)	3,2
Fonds de revenu américain en dollars US CI (série I)	3,0
iShares iBoxx High Yield Corporate Bond ETF	2,9
FNB Indice de croissance de dividendes de titres canadiens de qualité WisdomTree CI (parts non	2,5
Fonds d'obligations mondiales neutre en devises CI (série I)	2,1
Fonds d'obligations mondiales CI (série I)	2,1
Fonds d'actions internationales CI (série I)	2,0
Fiducie privée d'actions de revenu canadiennes CI (série I)	1,9
CI Private Markets Growth Fund (série I)	1,8
FNB Indice d'actions japonaises WisdomTree CI (parts non couvertes)	1,8
Catégorie de société valeur internationale CI (actions I)	1,7
Catégorie de société mondiale de dividendes CI (actions I)	1,4
Fonds d'occasions de dividendes mondiaux CI (série I)	1,4
Total de l'actif net (en milliers de dollars)	**1 638 191 $**

L'aperçu du portefeuille peut changer en raison des opérations continues du Fonds. Des mises à jour seront disponibles sur une base trimestrielle.

REMARQUE SUR LES DÉCLARATIONS PROSPECTIVES

Ce rapport peut contenir des déclarations prospectives sur le Fonds, ses futurs résultats, stratégies et perspectives, et d'éventuelles futures actions du Fonds. L'usage du conditionnel et l'emploi de termes à connotation prospective tels que « soupçonner », « perspective », « penser », « planifier », « prévoir », « estimer », « s'attendre à ce que », « avoir l'intention de », « prévision » ou « objectif » permettent de repérer ces déclarations prospectives.

Les déclarations prospectives ne garantissent pas le rendement futur. Étant donné qu'elles comportent, de façon inhérente, des risques et des incertitudes, qui peuvent aussi bien concerner le Fonds que les facteurs économiques généraux, il est possible que les prédictions, prévisions, projections et autres déclarations prospectives ne se réalisent pas. Nous vous conseillons de ne pas vous fier indûment à ces déclarations, car les événements ou résultats réels peuvent différer sensiblement de ceux qui sont exprimés ou sous-entendus dans les déclarations prospectives en raison d'un certain nombre de facteurs importants, dont les suivants : la conjoncture économique, politique et financière au Canada, aux États-Unis et à l'échelle internationale, les taux d'intérêt et de change, les marchés boursiers et financiers mondiaux, la concurrence, les progrès technologiques, les modifications apportées aux lois et règlements, les procédures judiciaires et réglementaires, les poursuites judiciaires et les catastrophes naturelles.

Cette liste des facteurs importants susceptibles d'influer sur les résultats futurs n'est pas exhaustive. Avant de prendre une décision de placement, nous vous invitons à examiner soigneusement les différents facteurs, y compris ceux-là. Toutes les opinions exprimées dans les déclarations prospectives peuvent être modifiées sans préavis et sont émises de bonne foi sans aucune responsabilité légale.