Fonds chefs de file mondiaux CI

Rapport de la direction sur le rendement du Fonds pour la période ou l'exercice clos le 31 mars 2023

Le présent Rapport annuel de la direction sur le rendement du Fonds contient les faits saillants financiers, mais ne comprend pas les états financiers annuels complets du fonds de placement. Si vous le souhaitez, vous pouvez obtenir un exemplaire des états financiers annuels sans frais, en composant le 1 800 792-9355, en écrivant à CI Investments Inc., 15, rue York, 2e étage, Toronto (Ontario) M5J 0A3, ou en visitant notre site Web, au www.ci.com, ou le site Web de SEDAR, au www.sedar.com.

Les porteurs de titres peuvent également communiquer avec nous par l'une de ces méthodes pour obtenir un exemplaire des politiques et procédures de vote par procuration du fonds de placement, du dossier de vote par procuration et de l'information trimestrielle sur le portefeuille.

OBJECTIF ET STRATÉGIES DE PLACEMENT

L'objectif de placement du Fonds chefs de file mondiaux CI (le Fonds) est d'obtenir une croissance du capital en investissant principalement dans des actions émises par des sociétés aux quatre coins du monde. Dans des conditions financières et économiques normales, le Fonds place la majorité de son actif dans des actions ordinaires de sociétés de croissance de bonne qualité du monde entier. Ces sociétés seront celles qui, selon le Fonds, sont des chefs de file dans leurs secteurs respectifs, comme en font foi une présence bien établie sur le marché et des positions concurrentielles solides à l'échelle mondiale, régionale ou nationale.

Le Fonds mise principalement sur un portefeuille diversifié d'actions ordinaires couvrant un large éventail de pays, de secteurs et de sociétés. Les titres dans lesquels le Fonds peut investir sont libellés dans de nombreuses devises et peuvent être négociés sur des marchés partout dans le monde.

Dans des conditions financières et économiques normales, le Fonds diversifie ses placements entre les titres de sociétés de plusieurs pays, y compris du Canada s'il y a lieu. Aucune limite n'est fixée à la place que peut occuper un pays dans l'actif du Fonds.

Le conseiller en valeurs investit dans un portefeuille diversifié de titres de sociétés de haute qualité concurrentielles à l'échelle mondiale. Le conseiller en valeurs effectue une analyse historique du rendement financier et tient compte des tendances et des changements technologiques dans le secteur, des sensibilités liées aux facteurs économiques, ainsi que d'autres facteurs qui peuvent toucher les aspects économiques futurs du secteur. Il s'efforce de choisir des sociétés qui sont des chefs de file dans leur secteur et qui présentent une gestion solide, une croissance des profits et un potentiel de plus-value du capital. Ces sociétés seront celles qui, selon le Fonds, sont des chefs de file dans leurs secteurs respectifs, comme en font foi une présence bien établie sur le marché et des positions concurrentielles solides à l'échelle mondiale, régionale ou nationale.

Pour une analyse détaillée de l'objectif et des stratégies de placement du Fonds, veuillez vous reporter au prospectus simplifié le plus récent du Fonds.

RISQUE

Durant la période ou l'exercice, aucune modification apportée au Fonds n'a eu d'incidence importante sur le niveau de risque global associé à celui-ci. Les risques liés aux placements dans ce Fonds sont décrits dans le dernier prospectus simplifié ou ses modifications. Le gestionnaire procède à un examen de la notation du risque du Fonds, au moins chaque exercice, selon la méthodologie exigée par les Autorités canadiennes en valeurs mobilières. Toute modification apportée à la notation du risque durant la période ou l'exercice découle d'un tel examen et ne repose pas sur des changements apportés à l'objectif ou aux stratégies de placement ou à la gestion du Fonds.

RÉSULTATS D'EXPLOITATION

Du 31 mars 2022 au 31 mars 2023, l'actif net du Fonds a augmenté de 321,2 million(s) de dollars pour s'établir 4 044,2 million(s) de dollars. Le Fonds a enregistré des ventes nettes de 344,5 million(s) de dollars au cours de l'exercice. Le rendement du portefeuille a accru l'actif de 275,8 million(s) de dollars. Le Fonds a versé des distributions totalisant 299,1 million(s) de dollars. Les parts de série A ont dégagé un rendement de 6,3 %, après paiement des honoraires et des frais, pour la période d'un an close le 31 mars 2023. Durant la même période, l'indice de référence du Fonds a affiché un rendement de 1,0 %. Ce dernier est l'indice de rendement global MSCI Monde (l'indice de référence ou l'indice).

Le rendement des autres séries de parts du Fonds est sensiblement identique à celui des parts de série A si ce n'est des différences de structure des honoraires et des frais. Pour le rendement des autres séries du Fonds, consultez la section « Rendement passé ».

L'exercice a été marqué par l'incertitude mondiale résultant de la guerre entre la Russie et l'Ukraine et de son impact sur l'inflation et les chaînes d'approvisionnement, ainsi que par le relèvement des taux d'intérêt par les banques centrales en réponse à cette situation. Les actions mondiales, définies par l'indice MSCI Monde Tous pays, ont reculé de 7,4 % (en dollars américains) pour l'exercice. Toutefois, les investisseurs ont entamé l'année 2023 avec l'optimisme suscité par la réouverture de la Chine après les confinements liés à la pandémie de COVID-19, suivi d'une chute en février, la forte inflation ayant incité les investisseurs à réévaluer les actifs plus risqués. La baisse du marché au début du mois de mars, provoquée par l'effondrement de deux banques régionales américaines et la vente rapide de Crédit Suisse Group AG à UBS Group AG, s'est avérée de courte durée. Les investisseurs ont encore une fois accepté le risque, les marchés des actions volatils ayant terminé le premier trimestre de 2023 à la hausse.

Le Fonds a surclassé son indice de référence au cours de l'exercice. La sélection de titres dans les secteurs des matériaux, des services de communication, des industries, de la consommation discrétionnaire et des services financiers a contribué au rendement du Fonds. Une surpondération du secteur industriel a contribué au rendement du Fonds, tout comme une sous-pondération des secteurs des biens de consommation discrétionnaire et des services financiers. Les participations dans HeidelbergCement AG, Kuehne + Nagel International AG et BAE Systems PLC sont celles qui ont le plus contribué au rendement du Fonds. HeidelbergCement AG a annoncé des revenus records pour l'année civile 2022, avec des augmentations de prix qui ont plus que compensé la baisse des volumes. Kuehne + Nagel International AG a enregistré d'excellents résultats, le chiffre d'affaires net du groupe ayant augmenté de 20 %, les bénéfices de 28 % et le bénéfice net de 30 %. Les titres de BAE Systems PLC ont enregistré un bon rendement dans un contexte d'incertitude géopolitique persistante et de préoccupations accrues concernant la cybersécurité. Les ventes de la société ont augmenté de 4,4 % en 2022 et les bénéfices sous-jacents avant intérêts et impôts ont augmenté de 5,5 %. Pour 2023, la société s'attend à une hausse des revenus et des bénéfices compte tenu des attentes d'une augmentation des dépenses militaires.

Fonds chefs de file mondiaux CI

Rapport de la direction sur le rendement du Fonds pour la période ou l'exercice clos le 31 mars 2023

La sélection de titres au sein des secteurs de la consommation de base, des soins de santé et de l'énergie a nui au rendement du Fonds, tout comme la sous-pondération dans le secteur de l'énergie. Les participations dans Hain Celestial Group Inc., Makita Corp. et Stericycle Inc. sont celles qui ont le plus nui au rendement du Fonds. Les résultats de Hain Celestial Group Inc. ont été décevants en grande partie à cause du ralentissement en Europe résultant de l'augmentation de l'inflation, des pénuries d'ingrédients et d'emballages, et des effets de l'invasion de l'Ukraine par la Russie. Makita Corp. a vu ses ventes et sa rentabilité affectées par plusieurs enjeux, notamment l'incertitude géopolitique en Europe, la hausse des coûts de la main-d'œuvre et des matériaux, les confinements liés à la COVID-19 en Chine, les pertes de change et des volumes plus faibles que prévu. Le cours de l'action de Stericycle Inc. a baissé après que son gestionnaire a revu à la baisse les prévisions de flux de trésorerie disponibles de la société pour 2025.

Nous avons effectué un certain nombre d'opérations au sein du Fonds au cours de l'exercice, étant donné que la volatilité accrue des marchés a créé des occasions de sortir des participations dont la valeur est devenue plus élevée et d'acheter de nouvelles participations qui offrent un meilleur potentiel de rendement futur. Nous avons ajouté au Fonds de nouvelles positions dans Essity AB, NICE Ltd. et Elanco Animal Health Inc. Essity AB est un chef de file dans le domaine de la santé et de l'hygiène, avec un accent stratégique sur les catégories à valeur ajoutée à marge plus élevée dans le domaine des soins personnels. NICE Ltd. est une société de logiciels d'entreprise basée en Israël. L'entreprise fournit des applications logicielles sur site et dans le nuage pour la gestion de l'engagement de la main-d'œuvre et l'optimisation de la main-d'œuvre. Elanco Animal Health Inc. exerce ses activités à l'échelle mondiale et vend ses produits dans plus de 90 pays. Elle fait partie des plus grandes sociétés de santé animale au monde.

Une participation dans GSK PLC a été vendue par le Fonds. Les actions de la société ont enregistré un bon rendement compte tenu de son regain d'intérêt pour les produits biopharmaceutiques innovants et de son projet de scission de son activité de soins de santé grand public, Haleon. Une participation du Fonds dans ICICI Bank Ltd. a été éliminée pour des raisons d'évaluation. Les autres participations éliminées du Fonds comprenaient BorgWarner Inc., Glanbia PLC, Galp Energia SGPS SA et Malaysia Airports Holdings BHD.

ÉVÉNEMENTS RÉCENTS

La croissance économique mondiale continuera probablement à ralentir cette année, la hausse des taux d'intérêt et l'incertitude géopolitique pesant sur l'activité. L'inflation liée à la demande dans la chaîne d'approvisionnement a commencé à s'atténuer et l'inflation des prix des produits de base se normalise également. Toutefois, la tension sur le marché du travail a renforcé le pouvoir de négociation des travailleurs et la pénurie historique de main-d'œuvre a fait grimper les salaires.

Au niveau mondial, les bénéfices des sociétés sont restés stables, étant donné qu'elles ont pu augmenter leurs prix pour compenser la hausse des coûts. Toutefois, l'inflation des salaires, le ralentissement de la croissance et le resserrement des conditions monétaires devraient rendre la croissance des volumes plus difficile en 2023 et 2024. Les marchés des actions se sont adaptés à la hausse des taux d'intérêt, mais l'inflation pèsera probablement sur les bénéfices, même si les revenus augmentent. Les valorisations des actions sont moins exigeantes sur les marchés étrangers, tels que l'Europe, le Royaume-Uni et le Japon, par rapport aux États-Unis.

Comité d'examen indépendant

Le 6 octobre 2022, John Sheedy est devenu membre du comité d'examen indépendant (« CEI ») des Fonds CI.

Administrateur

Le 11 juillet 2022, Fiducie RBC Services aux investisseurs a cessé d'agir à titre d'administrateur du Fonds et la Société de services de titres mondiaux CIBC Mellon a commencé à agir à ce titre.

OPÉRATIONS ENTRE PARTIES LIÉES

Gestionnaire, conseiller en valeurs, fiduciaire et agent chargé de la tenue des registres

CI Investments Inc. est le gestionnaire, le conseiller en valeurs, le fiduciaire et l'agent chargé de la tenue des registres du Fonds. CI Investments Inc. est une filiale de CI Financial Corp. En contrepartie de frais de gestion, le gestionnaire fournit les services de gestion nécessaires aux activités courantes du Fonds. Il s'acquitte de tous les frais d'exploitation du Fonds (à l'exception des impôts et taxes, des coûts d'emprunt et des nouveaux frais imposés par le gouvernement) moyennant des frais d'administration.

Les taux des frais de gestion et des frais d'administration au 31 mars 2023, pour la série ou catégorie ou pour chacune des séries ou catégories, selon le cas, sont indiqués ci-après :

	Taux des frais de gestion annuels (%)	Taux des frais d'administration annuels (%)
Série A	2,000	0,22
Série AT6	2,000	0,22
Série D	1,650	0,22
Série E	1,950	0,15
Série EF	0,950	0,15
Série F	1,000	0,22
Série I	Payés directement par les investisseurs	Payés directement par les investisseurs
Série O	Payés directement par les investisseurs	0,15
Série P	Payés directement par les investisseurs	0,22

Le gestionnaire a perçu des frais de gestion de 38,7 million(s) de dollars et des frais d'administration de 5,1 million(s) de dollars pour l'exercice.

Frais de gestion

Environ 31 % des frais de gestion totaux ont servi à payer les commissions de vente et de suivi. Les 69 % restants ont été affectés au paiement des frais de gestion des placements et d'autres frais d'administration générale.

Comité d'examen indépendant

Le gestionnaire, en ce qui concerne le Fonds, a reçu les instructions permanentes suivantes de la part du CEI en ce qui concerne les transactions entre parties liées :

Les instructions permanentes applicables exigent, entre autres, que les opérations entre parties liées soient effectuées conformément aux politiques et procédures du gestionnaire et à la loi applicable et que le gestionnaire rende compte périodiquement des opérations entre parties liées au CEI et informe le CEI de toute violation importante de ces politiques. Les politiques et procédures du gestionnaire exigent que les décisions de placement relatives aux opérations entre parties liées a) soient libres de toute influence de la part d'entités liées au gestionnaire et ne prennent en compte aucun facteur touchant une entité liée au gestionnaire; b) représentent l'appréciation commerciale du gestionnaire sans égard à des facteurs autres que l'intérêt véritable du Fonds; c) respectent les limites fixées par la loi applicable; et (d) aboutissent à un résultat juste et raisonnable pour le Fonds.

À moins d'indication contraire ci-dessus dans la section Opérations entre parties liées, le Fonds ne faisait partie d'aucune opération entre parties liées durant la période ou l'exercice clos le 31 mars 2023. Si le Fonds a investi dans des opérations entre parties liées, il s'est appuyé sur les instructions permanentes du CEI relativement aux opérations entre parties liées au cours de cette période ou de cet exercice de référence.

Fonds chefs de file mondiaux CI

Rapport de la direction sur le rendement du Fonds pour la période ou l'exercice clos le 31 mars 2023

FAITS SAILLANTS FINANCIERS

Le ou les tableaux suivants, qui présentent les principales données financières relatives au Fonds, ont pour but de vous aider à comprendre les résultats financiers du Fonds pour les cinq dernières périodes ou derniers exercices, le cas échéant.

Actif net par part ($) *		Augmentation (diminution) liée aux activités :					Distributions :					
	Actif net à l'ouverture de la période ou de l'exercice	Revenu total	Charges totales (déduction faite des distributions)	Profits (pertes) réalisé(e)s de la période ou de l'exercice	Profits (pertes) latent(e)s de la période ou de l'exercice	**Total de l'augmentation (la diminution) liée aux activités**	Revenu net de placement (déduction faite des dividendes)	Dividendes	Gains en capital	Remboursement de capital	**Total des distributions**	**Actif net à la clôture de la période ou de l'exercice indiqué**
	$	$	$	$	$	$	$	$	$	$	$	$
Série A [1][2][3][4]												
Début des activités : 1 février 2005												
31 mars 2023	15,03	0,31	(0,39)	0,71	0,27	0,90	(0,07)	(0,01)	(1,11)	-	(1,19)	14,67
31 mars 2022	15,95	0,33	(0,41)	1,69	(1,20)	0,41	(0,06)	(0,02)	(1,32)	-	(1,40)	15,03
31 mars 2021	10,94	0,28	(0,33)	0,87	4,22	5,04	-	-	-	-	-	15,95
31 mars 2020	13,02	0,22	(0,32)	1,10	(2,28)	(1,28)	(0,13)	-	(0,80)	-	(0,93)	10,94
31 mars 2019	13,73	0,34	(0,33)	0,72	(0,49)	0,24	(0,04)	-	(0,93)	-	(0,97)	13,02
Série AT6 [1][2][3][4]												
Début des activités : 7 juillet 2008												
31 mars 2023	14,76	0,29	(0,37)	0,68	0,20	0,80	(0,13)	(0,02)	(1,85)	-	(2,00)	13,47
31 mars 2022	16,59	0,33	(0,41)	1,71	(1,23)	0,40	(0,06)	(0,02)	(1,32)	(0,95)	(2,35)	14,76
31 mars 2021	12,10	0,29	(0,36)	0,96	4,49	5,38	-	-	-	(0,91)	(0,91)	16,59
31 mars 2020	15,32	0,31	(0,38)	1,33	(2,39)	(1,13)	(0,16)	-	(1,80)	-	(1,96)	12,10
31 mars 2019	17,23	0,41	(0,41)	0,89	(0,62)	0,27	(0,05)	-	(2,16)	-	(2,21)	15,32
Série D [1][2][3][4]												
Début des activités : 1 mai 2000												
31 mars 2023	15,80	0,32	(0,35)	0,75	0,21	0,93	(0,08)	(0,01)	(1,17)	-	(1,26)	15,49
31 mars 2022	16,78	0,34	(0,36)	1,77	(1,17)	0,58	(0,07)	(0,02)	(1,46)	-	(1,55)	15,80
31 mars 2021	11,46	0,28	(0,29)	0,90	4,45	5,34	-	-	-	-	-	16,78
31 mars 2020	13,65	0,25	(0,28)	1,20	(2,32)	(1,15)	(0,15)	-	(0,89)	-	(1,04)	11,46
31 mars 2019	14,39	0,36	(0,29)	0,77	(0,47)	0,37	(0,04)	-	(1,03)	-	(1,07)	13,65
Série E [1][2][3][4]												
Début des activités : 4 août 2015												
31 mars 2023	11,27	0,25	(0,28)	0,53	0,16	0,66	(0,06)	(0,01)	(0,82)	-	(0,89)	11,02
31 mars 2022	11,97	0,28	(0,29)	1,27	(0,88)	0,38	(0,05)	(0,02)	(1,01)	-	(1,08)	11,27
31 mars 2021	8,19	0,23	(0,24)	0,64	3,19	3,82	-	-	-	-	-	11,97
31 mars 2020	9,76	0,19	(0,23)	0,86	(1,70)	(0,88)	(0,10)	-	(0,61)	-	(0,71)	8,19
31 mars 2019	10,29	0,28	(0,23)	0,54	(0,32)	0,27	(0,03)	-	(0,71)	-	(0,74)	9,76
Série EF [1][2][3][4]												
Début des activités : 4 août 2015												
31 mars 2023	11,21	0,24	(0,16)	0,54	0,06	0,68	(0,06)	(0,01)	(0,83)	-	(0,90)	11,07
31 mars 2022	11,91	0,26	(0,15)	1,26	(0,86)	0,51	(0,05)	(0,02)	(1,14)	-	(1,21)	11,21
31 mars 2021	8,09	0,21	(0,12)	0,67	3,12	3,88	(0,02)	(0,01)	-	-	(0,03)	11,91
31 mars 2020	9,64	0,18	(0,12)	0,86	(1,65)	(0,73)	(0,12)	-	(0,71)	-	(0,83)	8,09
31 mars 2019	10,18	0,26	(0,12)	0,55	(0,33)	0,36	(0,03)	-	(0,81)	-	(0,84)	9,64
Série F [1][2][3][4]												
Début des activités : 12 juin 2006												
31 mars 2023	16,57	0,34	(0,26)	0,78	0,39	1,25	(0,08)	(0,01)	(1,24)	-	(1,33)	16,35
31 mars 2022	17,61	0,36	(0,25)	1,90	(1,43)	0,58	(0,08)	(0,03)	(1,67)	-	(1,78)	16,57
31 mars 2021	11,97	0,30	(0,20)	0,96	4,63	5,69	(0,02)	(0,01)	-	-	(0,03)	17,61
31 mars 2020	14,26	0,24	(0,20)	1,22	(2,46)	(1,20)	(0,17)	-	(1,03)	-	(1,20)	11,97
31 mars 2019	15,05	0,38	(0,20)	0,78	(0,52)	0,44	(0,05)	-	(1,18)	-	(1,23)	14,26
Série I [1][2][3][4]												
Début des activités : 7 juin 2006												
31 mars 2023	18,50	0,38	(0,06)	0,87	0,43	1,62	(0,10)	(0,01)	(1,42)	-	(1,53)	18,46
31 mars 2022	19,69	0,40	-	2,11	(1,55)	0,96	(0,10)	(0,04)	(2,15)	-	(2,29)	18,50
31 mars 2021	13,37	0,33	-	1,08	5,20	6,61	(0,19)	(0,10)	-	-	(0,29)	19,69
31 mars 2020	15,96	0,29	-	1,41	(2,88)	(1,18)	(0,23)	-	(1,37)	-	(1,60)	13,37
31 mars 2019	16,88	0,43	-	0,88	(0,59)	0,72	(0,06)	-	(1,55)	-	(1,61)	15,96

*Les notes se rapportant aux tableaux se trouvent à la fin de la section Actif net par part des « Faits saillants financiers ».

Fonds chefs de file mondiaux CI

Rapport de la direction sur le rendement du Fonds pour la période ou l'exercice clos le 31 mars 2023

FAITS SAILLANTS FINANCIERS (suite)

Actif net par part ($)		Augmentation (diminution) liée aux activités :					Distributions :					
	Actif net à l'ouverture de la période ou de l'exercice	Revenu total	Charges totales (déduction faite des distributions)	Profits (pertes) réalisé(e)s de la période ou de l'exercice	Profits (pertes) latent(e)s de la période ou de l'exercice	**Total de l'augmentation (la diminution) liée aux activités**	Revenu net de placement (déduction faite des dividendes)	Dividendes	Gains en capital	Remboursement de capital	**Total des distributions**	**Actif net à la clôture de la période ou de l'exercice indiqué**
	$	$	$	$	$	$	$	$	$	$	$	$
Série O [1][2][3][4]												
Début des activités : 4 août 2015												
31 mars 2023	11,18	0,23	(0,05)	0,53	0,18	0,89	(0,06)	(0,01)	(0,85)	-	(0,92)	11,15
31 mars 2022	11,89	0,24	(0,02)	1,27	(0,90)	0,59	(0,06)	(0,02)	(1,28)	-	(1,36)	11,18
31 mars 2021	8,08	0,20	(0,02)	0,67	3,12	3,97	(0,10)	(0,05)	-	-	(0,15)	11,89
31 mars 2020	9,64	0,18	(0,02)	0,85	(1,66)	(0,65)	(0,14)	-	(0,81)	-	(0,95)	8,08
31 mars 2019	10,19	0,26	(0,02)	0,53	(0,32)	0,45	(0,04)	-	(0,92)	-	(0,96)	9,64
Série P [1][2][3][4]												
Début des activités : 1 mai 2017												
31 mars 2023	10,78	0,22	(0,06)	0,51	0,24	0,91	(0,06)	(0,01)	(0,81)	-	(0,88)	10,74
31 mars 2022	11,47	0,22	(0,03)	1,27	(1,13)	0,33	(0,06)	(0,02)	(1,22)	-	(1,30)	10,78
31 mars 2021	7,79	0,19	(0,02)	0,68	2,97	3,82	(0,10)	(0,05)	-	-	(0,15)	11,47
31 mars 2020	9,30	0,16	(0,02)	0,82	(1,79)	(0,83)	(0,13)	-	(0,77)	-	(0,90)	7,79
31 mars 2019	9,82	0,27	(0,02)	0,52	0,08	0,85	(0,04)	-	(0,88)	-	(0,92)	9,30

1) Ces données proviennent des états financiers annuels audités du Fonds.

2) L'actif net par part et les distributions par part sont fonction du nombre réel de parts en circulation de la série ou catégorie pertinente au moment considéré. L'augmentation ou la diminution de l'actif net par part liée aux activités est calculée à partir du nombre moyen pondéré de parts en circulation de la série ou catégorie pertinente au cours de la période ou l'exercice.

3) Les distributions sont automatiquement réinvesties dans des parts supplémentaires du Fonds.

4) Ces données sont fournies pour la ou les périodes ou l'exercice ou les exercices clos(es) le 31 mars.

Fonds chefs de file mondiaux CI

Rapport de la direction sur le rendement du Fonds pour la période ou l'exercice clos le 31 mars 2023

FAITS SAILLANTS FINANCIERS (suite)

Ratios et données supplémentaires *

	Total de l'actif net en milliers de dollars	Nombre de parts en circulation en milliers	Ratio des frais de gestion avant taxes %	Taxe de vente harmonisée %	Ratio des frais de gestion après taxes %	Taux effectif de la TVH pour la période ou l'exercice %	Ratio des frais d'opérations %	Taux de rotation du portefeuille %
Série A [1][2][3][4][5]								
Début des activités : 1 février 2005								
31 mars 2023	1 692 366	115 334	2,22	0,24	2,46	10,93	0,07	37,36
31 mars 2022	1 635 305	108 817	2,22	0,24	2,46	10,98	0,10	32,47
31 mars 2021	1 581 201	99 136	2,22	0,24	2,46	11,00	0,09	35,53
31 mars 2020	1 193 989	109 181	2,22	0,24	2,46	10,97	0,10	32,44
31 mars 2019	1 072 222	82 337	2,22	0,24	2,46	11,01	0,12	36,93
Série AT6 [1][2][3][4][5]								
Début des activités : 7 juillet 2008								
31 mars 2023	795	59	2,22	0,24	2,46	10,90	0,07	37,36
31 mars 2022	842	57	2,22	0,24	2,46	10,69	0,10	32,47
31 mars 2021	856	52	2,22	0,23	2,45	10,52	0,09	35,53
31 mars 2020	632	52	2,22	0,25	2,47	11,40	0,10	32,44
31 mars 2019	1 199	78	2,22	0,26	2,48	11,73	0,12	36,93
Série D [1][2][3][4][5]								
Début des activités : 1 mai 2000								
31 mars 2023	9 796	633	1,87	0,19	2,06	10,26	0,07	37,36
31 mars 2022	10 960	694	1,87	0,19	2,06	10,16	0,10	32,47
31 mars 2021	12 114	722	1,87	0,19	2,06	10,10	0,09	35,53
31 mars 2020	9 646	842	1,87	0,19	2,06	10,04	0,10	32,44
31 mars 2019	11 971	877	1,87	0,19	2,06	10,04	0,12	36,93
Série E [1][2][3][4][5]								
Début des activités : 4 août 2015								
31 mars 2023	51 468	4 669	2,10	0,24	2,34	11,34	0,07	37,36
31 mars 2022	52 713	4 676	2,10	0,24	2,34	11,39	0,10	32,47
31 mars 2021	51 534	4 307	2,10	0,24	2,34	11,23	0,09	35,53
31 mars 2020	38 277	4 672	2,10	0,23	2,33	11,04	0,10	32,44
31 mars 2019	48 304	4 950	2,10	0,23	2,33	10,98	0,12	36,93
Série EF [1][2][3][4][5]								
Début des activités : 4 août 2015								
31 mars 2023	34 647	3 131	1,10	0,13	1,23	12,01	0,07	37,36
31 mars 2022	38 360	3 422	1,10	0,13	1,23	12,01	0,10	32,47
31 mars 2021	39 644	3 329	1,10	0,13	1,23	11,81	0,09	35,53
31 mars 2020	28 692	3 545	1,10	0,13	1,23	11,49	0,10	32,44
31 mars 2019	31 296	3 245	1,10	0,13	1,23	11,36	0,12	36,93
Série F [1][2][3][4][5]								
Début des activités : 12 juin 2006								
31 mars 2023	758 153	46 382	1,22	0,14	1,36	11,42	0,07	37,36
31 mars 2022	660 818	39 871	1,22	0,14	1,36	11,35	0,10	32,47
31 mars 2021	550 294	31 253	1,22	0,14	1,36	11,34	0,09	35,53
31 mars 2020	405 514	33 886	1,22	0,14	1,36	11,36	0,10	32,44
31 mars 2019	382 834	26 845	1,22	0,14	1,36	11,32	0,12	36,93
Série I [1][2][3][4][5]								
Début des activités : 7 juin 2006								
31 mars 2023	1 419 000	76 853	-	-	-	-	0,07	37,36
31 mars 2022	1 246 566	67 378	-	-	-	-	0,10	32,47
31 mars 2021	1 115 801	56 682	-	-	-	-	0,09	35,53
31 mars 2020	808 201	60 430	-	-	-	-	0,10	32,44
31 mars 2019	1 010 280	63 284	-	-	-	-	0,12	36,93

*Les notes se rapportant aux tableaux se trouvent à la fin de la section « Faits saillants financiers ».

Fonds chefs de file mondiaux CI

Rapport de la direction sur le rendement du Fonds pour la période ou l'exercice clos le 31 mars 2023

FAITS SAILLANTS FINANCIERS (suite)

Ratios et données supplémentaires

	Total de l'actif net en milliers de dollars	Nombre de parts en circulation en milliers	Ratio des frais de gestion avant taxes %	Taxe de vente harmonisée %	Ratio des frais de gestion après taxes %	Taux effectif de la TVH pour la période ou l'exercice %	Ratio des frais d'opérations %	Taux de rotation du portefeuille %
Série O [1][2][3][4][5]								
Début des activités : 4 août 2015								
31 mars 2023	62 553	5 612	0,15	0,02	0,17	11,65	0,07	37,36
31 mars 2022	61 206	5 474	0,15	0,02	0,17	11,68	0,10	32,47
31 mars 2021	59 617	5 012	0,15	0,02	0,17	11,63	0,09	35,53
31 mars 2020	41 779	5 169	0,15	0,02	0,17	11,59	0,10	32,44
31 mars 2019	52 803	5 477	0,15	0,02	0,17	11,62	0,12	36,93
Série P [1][2][3][4][5]								
Début des activités : 1 mai 2017								
31 mars 2023	15 389	1 433	0,22	0,03	0,25	11,65	0,07	37,36
31 mars 2022	16 265	1 509	0,22	0,02	0,24	11,16	0,10	32,47
31 mars 2021	10 127	883	0,22	0,02	0,24	11,15	0,09	35,53
31 mars 2020	6 208	797	0,22	0,02	0,24	10,93	0,10	32,44
31 mars 2019	5 593	602	0,22	0,03	0,25	11,63	0,12	36,93

1) Ces données proviennent des états financiers annuels audités du Fonds.

2) Le ratio des frais de gestion est établi d'après le total des charges (à l'exclusion des commissions et autres coûts de transaction) imputées au Fonds et est exprimé en pourcentage annualisé de la valeur liquidative moyenne quotidienne pour la période ou l'exercice, y compris la quote-part du Fonds des charges du ou des fonds sous-jacents, le cas échéant. Le taux effectif de la TVH est calculé en utilisant le taux applicable à chaque province selon la résidence du porteur de parts et peut être différent de 13 %.

3) Le ratio des frais d'opérations représente le total des commissions et des autres coûts de transaction exprimé sous forme de pourcentage annualisé de l'actif net moyen quotidien au cours de la période ou l'exercice, y compris la quote-part du Fonds des charges liées au ou aux fonds sous-jacents, le cas échéant.

4) Le taux de rotation du portefeuille du Fonds indique dans quelle mesure le conseiller en valeurs du Fonds gère activement les placements du portefeuille. Un taux de rotation de 100 % signifie que le Fonds achète et vend tous les titres de son portefeuille une fois au cours de la période ou l'exercice. Plus le taux de rotation au cours d'une période ou exercice est élevé, plus les frais d'opérations payables par le Fonds sont élevés au cours de cette période ou cet exercice, et plus il est probable qu'un investisseur réalise des gains en capital imposables au cours de la période ou l'exercice. Il n'y a pas nécessairement de lien entre un taux de rotation élevé et le rendement du Fonds. Le taux de rotation du portefeuille correspond au moindre du coût des achats et du produit des ventes de titres en portefeuille au cours de la période ou l'exercice (déduction faite de la trésorerie et des placements à court terme arrivant à échéance dans moins d'un an et déduction faite des actifs acquis dans le cadre d'une fusion, le cas échéant) divisé par la juste valeur moyenne mensuelle des placements au cours de la période ou l'exercice.

5) Ces données sont fournies pour la ou les périodes ou l'exercice ou les exercices clos(es) le 31 mars.

Fonds chefs de file mondiaux CI

Rapport de la direction sur le rendement du Fonds pour la période ou l'exercice clos le 31 mars 2023

RENDEMENT PASSÉ

Cette section contient une description du rendement passé du Fonds, lequel n'est pas nécessairement représentatif du rendement futur. Les données présentées reposent sur l'hypothèse que les distributions versées par le Fonds au cours de la ou des périodes ou du ou des exercices indiqués aient été réinvesties dans des parts supplémentaires des séries ou catégories pertinentes du Fonds. De plus, elles ne tiennent pas compte des frais d'acquisition, de rachat, de placement et des autres frais facultatifs qui auraient eu pour effet de réduire le rendement.

Rendement annuel

Le ou les graphiques suivants présentent le rendement annuel du Fonds pour chaque période ou exercice indiqué et illustrent la variation du rendement d'une période ou exercice à l'autre. Le ou les graphiques montrent, sous forme de pourcentage, l'augmentation ou la diminution, calculée en date du dernier jour de chaque exercice, d'un placement effectué le premier jour de la période ou l'exercice en question, sauf indication contraire.

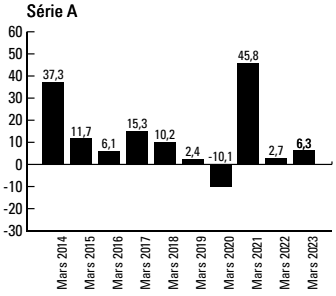

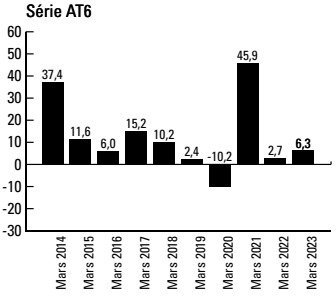

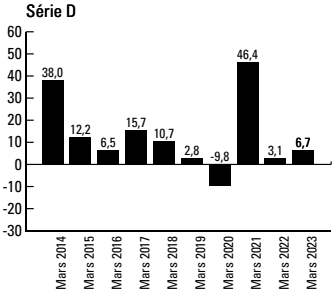

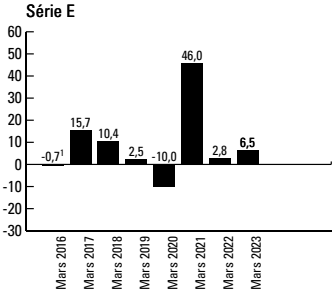

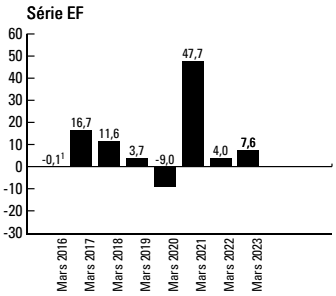

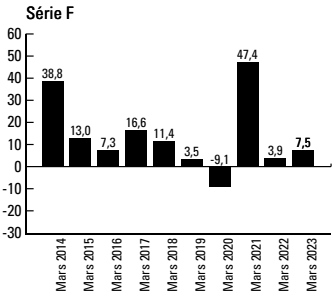

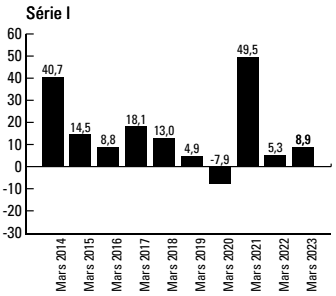

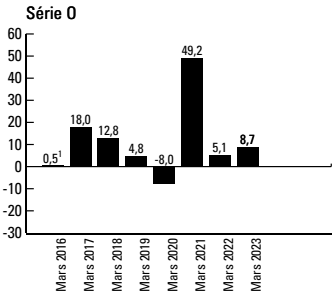

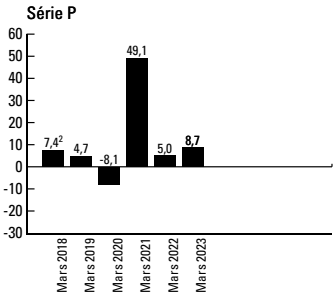

1 Le rendement de 2016 couvre la période du 4 août 2015 au 31 mars 2016.

2 Le rendement de 2018 couvre la période du 1er mai 2017 au 31 mars 2018.

Fonds chefs de file mondiaux CI

Rapport de la direction sur le rendement du Fonds pour la période ou l'exercice clos le 31 mars 2023

Rendements annuels composés

Le tableau suivant présente les rendements annuels composés du Fonds pour chaque exercice présenté, comparativement à ceux de l'indice de rendement global MSCI Monde.

L'indice MSCI Monde est un indice pondéré en fonction de la capitalisation de marché et rajusté selon le flottant disponible qui mesure le rendement des marchés boursiers des pays développés. Il est composé des indices des 23 pays développés suivants : Allemagne, Australie, Autriche, Belgique, Canada, Danemark, Espagne, États-Unis, Finlande, France, Hong Kong, Irlande, Israël, Italie, Japon, Norvège, Nouvelle-Zélande, Pays-Bas, Portugal, Royaume-Uni, Singapour, Suède et Suisse.

La section « Résultats d'exploitation » du présent rapport contient une analyse du rendement du Fonds en comparaison de celui de l'indice de référence.

	Un an (%)	Trois ans (%)	Cinq ans (%)	Dix ans (%)	Depuis la création (%)
Série A	6,3	16,8	7,9	11,7	s.o.
Indice de rendement global MSCI Monde	1,0	15,4	9,6	12,6	s.o.
Série AT6	6,3	16,8	7,9	11,7	s.o.
Indice de rendement global MSCI Monde	1,0	15,4	9,6	12,6	s.o.
Série D	6,7	17,2	8,4	12,2	s.o.
Indice de rendement global MSCI Monde	1,0	15,4	9,6	12,6	s.o.
Série E	6,5	16,9	8,1	s.o.	10,4
Indice de rendement global MSCI Monde	1,0	15,4	9,6	s.o.	8,3
Série EF	7,6	18,2	9,3	s.o.	10,7
Indice de rendement global MSCI Monde	1,0	15,4	9,6	s.o.	8,3
Série F	7,5	18,1	9,1	13,0	s.o.
Indice de rendement global MSCI Monde	1,0	15,4	9,6	12,6	s.o.
Série I	8,9	19,7	10,6	14,5	s.o.
Indice de rendement global MSCI Monde	1,0	15,4	9,6	12,6	s.o.
Série O	8,7	19,5	10,4	s.o.	11,0
Indice de rendement global MSCI Monde	1,0	15,4	9,6	s.o.	8,3
Série P	8,7	19,4	10,4	s.o.	10,9
Indice de rendement global MSCI Monde	1,0	15,4	9,6	s.o.	8,1

Fonds chefs de file mondiaux CI

Rapport de la direction sur le rendement du Fonds pour la période ou l'exercice clos le 31 mars 2023

APERÇU DU PORTEFEUILLE au 31 mars 2023

Catégorie	% de l'actif net
Répartition par pays	
E.-U.	28,4
Japon	17,7
R.-U.	13,8
Suisse	7,1
France	4,2
Singapour	4,1
Allemagne	3,9
Suède	3,9
Espagne	3,6
Canada	3,1
Chine	3,0
Mexique	2,3
Israël	2,1
Trésorerie et équivalents de trésorerie	1,6
Hong Kong	1,3
Autres actifs (passifs) nets	(0,1)

Catégorie	% de l'actif net
Répartition par secteur	
Produits industriels	39,4
Biens de consommation de base	11,2
Technologies de l'information	10,9
Matériaux	10,1
Services de communication	8,3
Soins de santé	7,5
Services financiers	7,5
Biens de consommation discrétionnaire	3,6
Trésorerie et équivalents de trésorerie	1,6
Autres actifs (passifs) nets	(0,1)

Les 25 principaux titres	% de l'actif net
Interpublic Group of Cos., Inc. (The)	5,3
Murata Manufacturing Co., Ltd.	5,0
Kuehne + Nagel International AG, actions nominatives	4,4
Weir Group PLC (The)	4,3
Bureau Veritas SA	4,2
DBS Group Holdings Ltd.	4,1
Makita Corp.	4,1
Essity AB, catégorie B	3,9
HeidelbergCement AG	3,9
Zebra Technologies Corp., catégorie A	3,8
Amadeus IT Group SA	3,6
Booz Allen Hamilton Holding Corp.	3,5
ConvaTec Group PLC	3,5
Paypal Holdings Inc.	3,4
Stericycle Inc.	3,3
Ebara Corp.	3,2
MISUMI Group Inc.	3,2
DS Smith PLC	3,1
Nutrien Ltd.	3,1
BAE Systems PLC	3,0
Baidu Inc., CAAE	3,0
DKSH Holding AG	2,8
Becle SAB de CV	2,3
PriceSmart Inc.	2,2
Santen Pharmaceutical Co., Ltd.	2,2
Total de l'actif net (en milliers de dollars)	**4 044 167 $**

L'aperçu du portefeuille peut changer en raison des opérations continues du Fonds. Des mises à jour seront disponibles sur une base trimestrielle.

REMARQUE SUR LES DÉCLARATIONS PROSPECTIVES

Ce rapport peut contenir des déclarations prospectives sur le Fonds, ses futurs résultats, stratégies et perspectives, et d'éventuelles futures actions du Fonds. L'usage du conditionnel et l'emploi de termes à connotation prospective tels que « soupçonner », « perspective », « penser », « planifier », « prévoir », « estimer », « s'attendre à ce que », « avoir l'intention de », « prévision » ou « objectif » permettent de repérer ces déclarations prospectives.

Les déclarations prospectives ne garantissent pas le rendement futur. Étant donné qu'elles comportent, de façon inhérente, des risques et des incertitudes, qui peuvent aussi bien concerner le Fonds que les facteurs économiques généraux, il est possible que les prédictions, prévisions, projections et autres déclarations prospectives ne se réalisent pas. Nous vous conseillons de ne pas vous fier indûment à ces déclarations, car les événements ou résultats réels peuvent différer sensiblement de ceux qui sont exprimés ou sous-entendus dans les déclarations prospectives en raison d'un certain nombre de facteurs importants, dont les suivants : la conjoncture économique, politique et financière au Canada, aux États-Unis et à l'échelle internationale, les taux d'intérêt et de change, les marchés boursiers et financiers mondiaux, la concurrence, les progrès technologiques, les modifications apportées aux lois et règlements, les procédures judiciaires et réglementaires, les poursuites judiciaires et les catastrophes naturelles.

Cette liste des facteurs importants susceptibles d'influer sur les résultats futurs n'est pas exhaustive. Avant de prendre une décision de placement, nous vous invitons à examiner soigneusement les différents facteurs, y compris ceux-là. Toutes les opinions exprimées dans les déclarations prospectives peuvent être modifiées sans préavis et sont émises de bonne foi sans aucune responsabilité légale.