# Fonds de revenu CI

*Rapport de la direction sur le rendement du Fonds pour la période ou l'exercice clos le 30 septembre 2023*

Le présent Rapport semestriel de la direction sur le rendement du Fonds contient les faits saillants financiers, mais ne comprend pas les états financiers semestriels ou annuels complets du fonds de placement. Si vous le souhaitez, vous pouvez obtenir un exemplaire des états financiers semestriels ou annuels sans frais, en composant le 1 800 792-9355, en écrivant à CI Investments Inc., 15, rue York, 2e étage, Toronto (Ontario) M5J 0A3, ou en visitant notre site Web, au www.ci.com, ou le site Web de SEDAR, au www.sedar.com.

Les porteurs de titres peuvent également communiquer avec nous par l'une de ces méthodes pour obtenir un exemplaire des politiques et procédures de vote par procuration du fonds de placement, du dossier de vote par procuration et de l'information trimestrielle sur le portefeuille.

## RÉSULTATS D'EXPLOITATION

Du 31 mars 2023 au 30 septembre 2023, l'actif net du Fonds a diminué de 495,0 M$ de dollars pour s'établir à 3 516,5 M$ de dollars. Le Fonds a enregistré des rachats nets de 267,8 M$ de dollars au cours de la période. Le rendement du portefeuille a réduit l'actif de 71,4 M$ de dollars. Le Fonds a versé des distributions totalisant 155,8 M$ de dollars. Les parts de série A ont dégagé un rendement de -2,8 %, après paiement des honoraires et des frais, pour la période de six mois close le 30 septembre 2023. Durant la même période, l'indice de référence du Fonds a affiché un rendement de -4,5 %. Ce dernier est l'indice de rendement global des obligations universelles FTSE Canada (l'indice de référence ou l'indice).

Le rendement des autres séries de parts du Fonds est sensiblement identique à celui des parts de série A si ce n'est des différences de structure des honoraires et des frais. Pour le rendement des autres séries du Fonds, consultez la section « Rendement passé ».

La période a été difficile, les obligations et les actions ayant toutes deux reculé. Les rendements ont continué à augmenter, car la plupart des acteurs du marché ne s'attendent pas à une récession économique à court terme. L'agence de notation Fitch Ratings Inc. a abaissé la cote « sans risque » des États-Unis. Les actions ont reculé après un solide rebond au cours des deux premiers trimestres de 2023. Depuis le début de l'exercice, les actions sont restées solides, surpassant les titres à revenu fixe.

Sur la période, le Fonds a surpassé son indice de référence. L'exposition aux actions a contribué au rendement du Fonds, tout comme la sous-pondération des obligations nationales. La répartition du Fonds en liquidités et en dollars américains a aussi contribué au rendement du Fonds. Parmi les contributeurs individuels au rendement du Fonds, nous comptons les participations dans HarbourVest Infrastructure Income Cayman Parallel Partnership L.P., Canadian Natural Resources Ltd., Northeast Grocery Inc., Suncor Energy Inc. et The Williams Cos. Inc.

Les couvertures de change du Fonds ont également nui au rendement. Les principaux obstacles individuels au rendement du Fonds sont les positions dans Alexandria Real Estate Equities Inc., Tencent Holdings Ltd. et K92 Mining Inc.. Les positions du Fonds dans les obligations du gouvernement du Canada à 1,75 %, échéant le 1er décembre 2053 et à 2,5 %, échéant le 1er décembre 2032 ont également nui au rendement.

## ÉVÉNEMENTS RÉCENTS

Le rendement sur 10 ans aux États-Unis est le plus élevé depuis 2007. À court terme, le déséquilibre entre l'offre et la demande devrait encore dominer, car les fonds souverains japonais et chinois vendent en même temps que la Réserve fédérale américaine (Fed), par le biais d'un resserrement quantitatif. Nous ne nous attendons pas à ce que la politique budgétaire se contracte pour contenir l'offre. Les investisseurs doivent donc être prudents, conscients à la fois des opportunités sur le long terme liées à la valeur, mais aussi du fait que le creux de la vague n'a pas encore été atteint.

Les actions sont mieux positionnées car nous pensons qu'un atterrissage en douceur de l'économie se profile à l'horizon. Cela signifie qu'un ralentissement économique est inévitable, mais que la baisse des bénéfices ne devrait être que temporaire. Le marché de l'emploi américain est résistant et devrait continuer à l'être au cours des prochains trimestres. Cependant, des taux d'intérêt réels positifs et un dollar américain fort devraient à un moment donné avoir une incidence sur la consommation et les bénéfices. La hausse des prix du pétrole ne semble pas être un problème majeur, car les prix de l'essence se maintiennent après la saison de forte demande.

Le Canada se trouve dans une situation plus difficile, car les économies accumulées pendant la pandémie de COVID-19 ont été épuisées et les taux hypothécaires augmentent. La plupart des Canadiens refinancent leurs hypothèques en passant d'un taux de 3 % ou moins à des taux nettement plus élevés. Le marché du logement a ralenti, les ventes déclarées en septembre 2023 ayant chuté de 12 % en glissement mensuel. Nous prévoyons un ralentissement de la consommation, car les Canadiens paient davantage d'intérêts.

Même avec un différentiel de rendement, nous préférons les obligations canadiennes aux obligations américaines car nous pensons que la Banque du Canada arrêtera ou suspendra les hausses de taux d'intérêt avant la Fed. Il est plus difficile de se prononcer sur la force relative du dollar américain et du dollar canadien, étant donné que le taux de change actuel a déjà intégré un différentiel de taux d'intérêt persistant.

## OPÉRATIONS ENTRE PARTIES LIÉES

***Gestionnaire, conseiller en valeurs, fiduciaire et agent chargé de la tenue des registres***

CI Investments Inc. est le gestionnaire, le conseiller en valeurs, le fiduciaire et l'agent chargé de la tenue des registres du Fonds. CI Investments Inc. est une filiale de CI Financial Corp. En contrepartie de frais de gestion, le gestionnaire fournit les services de gestion nécessaires aux activités courantes du Fonds. Il s'acquitte de tous les frais d'exploitation du Fonds (à l'exception des impôts et taxes, des coûts d'emprunt et des nouveaux frais imposés par le gouvernement) moyennant des frais d'administration.

# Fonds de revenu CI

*Rapport de la direction sur le rendement du Fonds pour la période ou l'exercice clos le 30 septembre 2023*

Les taux des frais de gestion et des frais d'administration au 30 septembre 2023, pour la série ou catégorie ou pour chacune des séries ou catégories, selon le cas, sont indiqués ci-après :

| | Taux des frais de gestion annuels (%) : | Taux des frais d'administration annuels (%) : |
|---|---|---|
| **Série A** | 1,500 | 0,17 |
| **Série E** | 1,650 | 0,15 |
| **Série EF** | 0,650 | 0,15 |
| **Série F** | 0,750 | 0,17 |
| **Série I** | Payés directement par les investisseurs | Payés directement par les investisseurs |
| **Série O** | Payés directement par les investisseurs | 0,15 |
| **Série P** | Payés directement par les investisseurs | 0,17 |
| **Série W** | Payés directement par les investisseurs | 0,11 |

Le gestionnaire a perçu des frais de gestion de 3,1 M$ de dollars et des frais d'administration de 0,4 M$ de dollars pour la période.

***Frais de gestion***

Environ 26 % des frais de gestion totaux ont servi à payer les commissions de vente et de suivi. Les 74 % restants ont été affectés au paiement des frais de gestion des placements et d'autres frais d'administration générale.

***Sous-conseiller en valeurs***

Marret Asset Management Inc. et CI Global Investments Inc., sociétés affiliées de CI Financial Corp. et CI Investments Inc., offrent des conseils en placement au Fonds. CI Financial Corp, société affiliée de CI Investments Inc., détient une participation majoritaire dans Marret Asset Management Inc. CI Global Investments Inc. est une société affiliée de CI Investments Inc.

***Opérations entre fonds liés***

Ces opérations surviennent lorsqu'un Fonds vend ou achète des parts ou des actions d'un autre Fonds géré par le gestionnaire. Au cours de la période ou de l'exercice clos le 30 septembre 2023, le Fonds a effectué des opérations entre fonds liés ou a détenu une ou des positions dans un ou des fonds liés à la fin de la période ou de l'exercice.

***Comité d'examen indépendant***

Le gestionnaire, en ce qui concerne le Fonds, a reçu les instructions permanentes suivantes de la part du comité d'examen indépendant (CEI) en ce qui concerne les transactions entre parties liées :

Les instructions permanentes applicables exigent, entre autres, que les opérations entre parties liées soient effectuées conformément aux politiques et procédures du gestionnaire et à la loi applicable et que le gestionnaire rende compte périodiquement des opérations entre parties liées au CEI et informe le CEI de toute violation importante de ces politiques. Les politiques et procédures du gestionnaire exigent que les décisions de placement relatives aux opérations entre parties liées a) soient libres de toute influence de la part d'entités liées au gestionnaire et ne prennent en compte aucun facteur touchant une entité liée au gestionnaire; b) représentent l'appréciation commerciale du gestionnaire sans égard à des facteurs autres que l'intérêt véritable du Fonds; c) respectent les limites fixées par la loi applicable; et d) aboutissent à un résultat juste et raisonnable pour le Fonds.

À moins d'indication contraire ci-dessus dans la section Opérations entre parties liées, le Fonds n'était partie d'aucune opération entre parties liées durant la période ou l'exercice clos le 30 septembre 2023. Si le Fonds a investi dans des opérations entre parties liées, il s'est appuyé sur les instructions permanentes du CEI relativement aux opérations entre parties liées au cours de cette période ou de cet exercice de référence.

# Fonds de revenu CI

*Rapport de la direction sur le rendement du Fonds pour la période ou l'exercice clos le 30 septembre 2023*

## FAITS SAILLANTS FINANCIERS

Le ou les tableaux suivants, qui présentent les principales données financières relatives au Fonds, ont pour but de vous aider à comprendre les résultats financiers du Fonds pour les six dernières périodes ou derniers exercices, le cas échéant.

| **Actif net par part ($) *** | | **Augmentation (diminution) liée aux activités :** | | | | | **Distributions :** | | | | | |
|---|---|---|---|---|---|---|---|---|---|---|---|---|
| | **Actif net à l'ouverture de la période ou de l'exercice** | Revenu total | Charges totales (déduction faite des distributions) | Profits (pertes) réalisé(e)s de la période ou de l'exercice | Profits (pertes) latent(e)s de la période ou de l'exercice | **Total de l'augmentation (la diminution) liée aux activités** | Revenu net de placement (déduction faite des dividendes) | Dividendes | Gains en capital | Remboursement de capital | **Total des distributions** | **Actif net à la clôture de la période ou de l'exercice indiqué** |
| | $ | $ | $ | $ | $ | $ | $ | $ | $ | $ | $ | $ |
| **Série A** [1][2][3][4] | | | | | | | | | | | | |
| Début des activités : 5 octobre 2010 | | | | | | | | | | | | |
| 30 sept. 2023 | 7,41 | 0,14 | (0,07) | (0,05) | (0,22) | (0,20) | (0,08) | (0,01) | - | (0,12) | (0,21) | 7,00 |
| 31 mars 2023 | 8,14 | 0,26 | (0,15) | (0,49) | 0,06 | (0,32) | (0,15) | (0,02) | - | (0,25) | (0,42) | 7,41 |
| 31 mars 2022 | 8,49 | 0,23 | (0,16) | 0,24 | (0,22) | 0,09 | (0,05) | (0,01) | (0,17) | (0,21) | (0,44) | 8,14 |
| 31 mars 2021 | 8,22 | 0,26 | (0,16) | 0,19 | 0,39 | 0,68 | (0,21) | (0,02) | (0,13) | (0,06) | (0,42) | 8,49 |
| 31 mars 2020 | 8,72 | 0,29 | (0,17) | 0,29 | (0,65) | (0,24) | (0,21) | (0,02) | - | (0,19) | (0,42) | 8,22 |
| 31 mars 2019 | 8,91 | 0,28 | (0,16) | (0,22) | 0,21 | 0,11 | (0,19) | (0,01) | - | (0,22) | (0,42) | 8,72 |
| **Série E** [1][2][3][4] | | | | | | | | | | | | |
| Début des activités : 4 août 2015 | | | | | | | | | | | | |
| 30 sept. 2023 | 7,32 | 0,14 | (0,08) | (0,05) | (0,20) | (0,19) | (0,07) | (0,01) | - | (0,11) | (0,19) | 6,92 |
| 31 mars 2023 | 8,02 | 0,27 | (0,16) | (0,48) | (0,02) | (0,39) | (0,14) | (0,01) | - | (0,23) | (0,38) | 7,32 |
| 31 mars 2022 | 8,34 | 0,24 | (0,17) | 0,23 | (0,22) | 0,08 | (0,04) | (0,01) | (0,16) | (0,20) | (0,41) | 8,02 |
| 31 mars 2021 | 8,06 | 0,27 | (0,17) | 0,20 | 0,37 | 0,67 | (0,20) | (0,02) | (0,11) | (0,05) | (0,38) | 8,34 |
| 31 mars 2020 | 8,54 | 0,29 | (0,17) | 0,30 | (0,51) | (0,09) | (0,19) | (0,01) | - | (0,18) | (0,38) | 8,06 |
| 31 mars 2019 | 8,71 | 0,29 | (0,17) | (0,19) | 0,26 | 0,19 | (0,17) | (0,01) | - | (0,20) | (0,38) | 8,54 |
| **Série EF** [1][2][3][4] | | | | | | | | | | | | |
| Début des activités : 27 novembre 2014 | | | | | | | | | | | | |
| 30 sept. 2023 | 7,49 | 0,14 | (0,04) | (0,05) | (0,22) | (0,17) | (0,09) | (0,01) | - | (0,15) | (0,25) | 7,07 |
| 31 mars 2023 | 8,22 | 0,26 | (0,08) | (0,50) | 0,02 | (0,30) | (0,18) | (0,02) | - | (0,29) | (0,49) | 7,49 |
| 31 mars 2022 | 8,56 | 0,23 | (0,08) | 0,24 | (0,22) | 0,17 | (0,12) | (0,02) | (0,17) | (0,21) | (0,52) | 8,22 |
| 31 mars 2021 | 8,27 | 0,26 | (0,08) | 0,20 | 0,43 | 0,81 | (0,28) | (0,02) | (0,13) | (0,06) | (0,49) | 8,56 |
| 31 mars 2020 | 8,76 | 0,28 | (0,08) | 0,31 | (0,51) | - | (0,26) | (0,02) | - | (0,21) | (0,49) | 8,27 |
| 31 mars 2019 | 8,93 | 0,28 | (0,08) | (0,18) | 0,29 | 0,31 | (0,23) | (0,01) | - | (0,25) | (0,49) | 8,76 |
| **Série F** [1][2][3][4] | | | | | | | | | | | | |
| Début des activités : 5 octobre 2010 | | | | | | | | | | | | |
| 30 sept. 2023 | 7,34 | 0,14 | (0,04) | (0,05) | (0,21) | (0,16) | (0,09) | (0,01) | - | (0,15) | (0,25) | 6,92 |
| 31 mars 2023 | 8,09 | 0,26 | (0,09) | (0,49) | 0,09 | (0,23) | (0,18) | (0,02) | - | (0,30) | (0,50) | 7,34 |
| 31 mars 2022 | 8,45 | 0,23 | (0,09) | 0,23 | (0,27) | 0,10 | (0,11) | (0,02) | (0,18) | (0,22) | (0,53) | 8,09 |
| 31 mars 2021 | 8,19 | 0,27 | (0,09) | 0,19 | 0,36 | 0,73 | (0,28) | (0,02) | (0,14) | (0,07) | (0,51) | 8,45 |
| 31 mars 2020 | 8,71 | 0,30 | (0,09) | 0,27 | (0,74) | (0,26) | (0,26) | (0,02) | - | (0,22) | (0,50) | 8,19 |
| 31 mars 2019 | 8,91 | 0,28 | (0,09) | (0,23) | 0,18 | 0,14 | (0,23) | (0,01) | - | (0,26) | (0,50) | 8,71 |
| **Série I** [1][2][3][4] | | | | | | | | | | | | |
| Début des activités : 5 octobre 2010 | | | | | | | | | | | | |
| 30 sept. 2023 | 7,25 | 0,13 | - | (0,05) | (0,21) | (0,13) | (0,11) | (0,01) | - | (0,18) | (0,30) | 6,82 |
| 31 mars 2023 | 8,02 | 0,28 | (0,02) | (0,54) | 0,36 | 0,08 | (0,22) | (0,03) | - | (0,35) | (0,60) | 7,25 |
| 31 mars 2022 | 8,39 | 0,22 | - | 0,23 | (0,23) | 0,22 | (0,19) | (0,03) | (0,18) | (0,23) | (0,63) | 8,02 |
| 31 mars 2021 | 8,15 | 0,25 | - | 0,20 | 0,49 | 0,94 | (0,35) | (0,03) | (0,14) | (0,07) | (0,59) | 8,39 |
| 31 mars 2020 | 8,66 | 0,27 | - | 0,31 | (0,48) | 0,10 | (0,32) | (0,02) | - | (0,26) | (0,60) | 8,15 |
| 31 mars 2019 | 8,87 | 0,28 | - | (0,18) | 0,33 | 0,43 | (0,28) | (0,02) | - | (0,30) | (0,60) | 8,66 |

*Les notes se rapportant aux tableaux se trouvent à la fin de la section Actif net par part des « Faits saillants financiers ».

# Fonds de revenu CI

*Rapport de la direction sur le rendement du Fonds pour la période ou l'exercice clos le 30 septembre 2023*

**FAITS SAILLANTS FINANCIERS (suite)**

| Actif net par part ($) | | Augmentation (diminution) liée aux activités : | | | | | Distributions : | | | | | |
|---|---|---|---|---|---|---|---|---|---|---|---|---|
| | **Actif net à l'ouverture de la période ou de l'exercice** | Revenu total | Charges totales (déduction faite des distributions) | Profits (pertes) réalisé(e)s de la période ou de l'exercice | Profits (pertes) latent(e)s de la période ou de l'exercice | **Total de l'augmentation (la diminution) liée aux activités** | Revenu net de placement (déduction faite des dividendes) | Dividendes | Gains en capital | Remboursement de capital | **Total des distributions** | **Actif net à la clôture de la période ou de l'exercice indiqué** |
| | $ | $ | $ | $ | $ | $ | $ | $ | $ | $ | $ | $ |
| **Série O** [1][2][3][4] | | | | | | | | | | | | |
| Début des activités : 30 juillet 2013 | | | | | | | | | | | | |
| 30 sept. 2023 | 7,38 | 0,13 | (0,01) | (0,05) | (0,20) | (0,13) | (0,11) | (0,01) | - | (0,18) | (0,30) | 6,94 |
| 31 mars 2023 | 8,17 | 0,25 | (0,03) | (0,49) | 0,06 | (0,21) | (0,22) | (0,03) | - | (0,35) | (0,60) | 7,38 |
| 31 mars 2022 | 8,54 | 0,22 | (0,01) | 0,24 | (0,22) | 0,23 | (0,18) | (0,03) | (0,19) | (0,24) | (0,64) | 8,17 |
| 31 mars 2021 | 8,30 | 0,26 | (0,01) | 0,20 | 0,39 | 0,84 | (0,35) | (0,03) | (0,15) | (0,07) | (0,60) | 8,54 |
| 31 mars 2020 | 8,83 | 0,28 | (0,02) | 0,31 | (0,51) | 0,06 | (0,32) | (0,02) | - | (0,26) | (0,60) | 8,30 |
| 31 mars 2019 | 9,04 | 0,28 | (0,01) | (0,20) | 0,28 | 0,35 | (0,28) | (0,02) | - | (0,30) | (0,60) | 8,83 |
| **Série P** [1][2][3][4] | | | | | | | | | | | | |
| Début des activités : 1 mai 2017 | | | | | | | | | | | | |
| 30 sept. 2023 | 7,86 | 0,14 | (0,01) | (0,05) | (0,22) | (0,14) | (0,11) | (0,01) | - | (0,18) | (0,30) | 7,41 |
| 31 mars 2023 | 8,66 | 0,27 | (0,03) | (0,51) | 0,14 | (0,13) | (0,22) | (0,03) | - | (0,35) | (0,60) | 7,86 |
| 31 mars 2022 | 9,02 | 0,23 | (0,02) | 0,25 | (0,25) | 0,21 | (0,19) | (0,03) | (0,19) | (0,23) | (0,64) | 8,66 |
| 31 mars 2021 | 8,73 | 0,27 | (0,02) | 0,20 | 0,44 | 0,89 | (0,36) | (0,03) | (0,14) | (0,07) | (0,60) | 9,02 |
| 31 mars 2020 | 9,26 | 0,30 | (0,02) | 0,31 | (0,62) | (0,03) | (0,32) | (0,02) | - | (0,25) | (0,59) | 8,73 |
| 31 mars 2019 | 9,46 | 0,30 | (0,02) | (0,20) | 0,31 | 0,39 | (0,28) | (0,02) | - | (0,30) | (0,60) | 9,26 |
| **Série W** [1][2][3][4] | | | | | | | | | | | | |
| Début des activités : 27 juillet 2017 | | | | | | | | | | | | |
| 30 sept. 2023 | 8,09 | 0,15 | (0,01) | (0,05) | (0,23) | (0,14) | (0,11) | (0,01) | - | (0,19) | (0,31) | 7,63 |
| 31 mars 2023 | 8,92 | 0,28 | (0,02) | (0,55) | 0,20 | (0,09) | (0,22) | (0,03) | - | (0,37) | (0,62) | 8,09 |
| 31 mars 2022 | 9,30 | 0,25 | (0,01) | 0,15 | (0,59) | (0,20) | (0,20) | (0,03) | (0,19) | (0,23) | (0,65) | 8,92 |
| 31 mars 2021 | 9,00 | 0,29 | (0,01) | (0,03) | 1,17 | 1,42 | (0,37) | (0,03) | (0,15) | (0,07) | (0,62) | 9,30 |
| 31 mars 2020 | 9,55 | 0,60 | (0,01) | (0,03) | (1,46) | (0,90) | (0,33) | (0,02) | - | (0,27) | (0,62) | 9,00 |
| 31 mars 2019 | 9,76 | 0,29 | (0,02) | (0,04) | 0,80 | 1,03 | (0,30) | (0,02) | - | (0,31) | (0,63) | 9,55 |

1) Ces données proviennent des états financiers semestriels et annuels du Fonds.

2) L'actif net par part et les distributions par part sont fonction du nombre réel de parts en circulation de la série ou catégorie pertinente au moment considéré. L'augmentation ou la diminution de l'actif net par part liée aux activités est calculée à partir du nombre moyen pondéré de parts en circulation de la série ou catégorie pertinente au cours de la période ou l'exercice.

3) Les distributions sont automatiquement réinvesties dans des parts supplémentaires du Fonds.

4) Ces données sont fournies pour la ou les périodes ou l'exercice ou les exercices clos(es) le 30 septembre 2023 et les 31 mars.

# Fonds de revenu CI

*Rapport de la direction sur le rendement du Fonds pour la période ou l'exercice clos le 30 septembre 2023*

**FAITS SAILLANTS FINANCIERS (suite)**

**Ratios et données supplémentaires ***

| | Total de l'actif net en milliers de dollars | Nombre de parts en circulation en milliers | Ratio des frais de gestion avant taxes % | Taxe de vente harmonisée % | Ratio des frais de gestion après taxes % | Taux effectif de la TVH pour la période ou l'exercice % | Ratio des frais d'opérations % | Taux de rotation du portefeuille % |
|---|---|---|---|---|---|---|---|---|
| **Série A** [(1)(2)(3)(4)(5)] | | | | | | | | |
| Début des activités : 5 octobre 2010 | | | | | | | | |
| 30 sept. 2023 | 331 210 | 47 329 | 1,68 | 0,20 | 1,88 | 11,71 | 0,15 | 42,32 |
| 31 mars 2023 | 368 475 | 49 730 | 1,68 | 0,20 | 1,88 | 11,69 | 0,34 | 135,93 |
| 31 mars 2022 | 426 479 | 52 366 | 1,69 | 0,19 | 1,88 | 11,60 | 0,23 | 113,31 |
| 31 mars 2021 | 438 339 | 51 642 | 1,67 | 0,19 | 1,86 | 11,54 | 0,06 | 178,16 |
| 31 mars 2020 | 336 086 | 40 902 | 1,67 | 0,20 | 1,87 | 11,72 | 0,05 | 189,27 |
| 31 mars 2019 | 175 707 | 20 154 | 1,67 | 0,20 | 1,87 | 11,72 | 0,02 | 104,38 |
| **Série E** [(1)(2)(3)(4)(5)] | | | | | | | | |
| Début des activités : 4 août 2015 | | | | | | | | |
| 30 sept. 2023 | 10 277 | 1 485 | 1,81 | 0,21 | 2,02 | 11,43 | 0,15 | 42,32 |
| 31 mars 2023 | 11 846 | 1 619 | 1,81 | 0,20 | 2,01 | 11,02 | 0,34 | 135,93 |
| 31 mars 2022 | 17 682 | 2 205 | 1,82 | 0,20 | 2,02 | 11,12 | 0,23 | 113,31 |
| 31 mars 2021 | 18 780 | 2 252 | 1,80 | 0,21 | 2,01 | 11,64 | 0,06 | 178,16 |
| 31 mars 2020 | 18 808 | 2 333 | 1,80 | 0,21 | 2,01 | 11,54 | 0,05 | 189,27 |
| 31 mars 2019 | 19 404 | 2 273 | 1,80 | 0,20 | 2,00 | 11,27 | 0,02 | 104,38 |
| **Série EF** [(1)(2)(3)(4)(5)] | | | | | | | | |
| Début des activités : 27 novembre 2014 | | | | | | | | |
| 30 sept. 2023 | 4 784 | 676 | 0,81 | 0,09 | 0,90 | 11,03 | 0,15 | 42,32 |
| 31 mars 2023 | 5 512 | 736 | 0,81 | 0,09 | 0,90 | 11,12 | 0,34 | 135,93 |
| 31 mars 2022 | 6 981 | 849 | 0,82 | 0,09 | 0,91 | 11,15 | 0,23 | 113,31 |
| 31 mars 2021 | 7 560 | 884 | 0,80 | 0,09 | 0,89 | 11,38 | 0,06 | 178,16 |
| 31 mars 2020 | 7 911 | 957 | 0,80 | 0,10 | 0,90 | 12,23 | 0,05 | 189,27 |
| 31 mars 2019 | 8 065 | 921 | 0,80 | 0,10 | 0,90 | 12,94 | 0,02 | 104,38 |
| **Série F** [(1)(2)(3)(4)(5)] | | | | | | | | |
| Début des activités : 5 octobre 2010 | | | | | | | | |
| 30 sept. 2023 | 66 351 | 9 592 | 0,93 | 0,11 | 1,04 | 12,14 | 0,15 | 42,32 |
| 31 mars 2023 | 70 610 | 9 622 | 0,93 | 0,11 | 1,04 | 12,29 | 0,34 | 135,93 |
| 31 mars 2022 | 71 182 | 8 794 | 0,94 | 0,11 | 1,05 | 12,21 | 0,23 | 113,31 |
| 31 mars 2021 | 59 930 | 7 091 | 0,92 | 0,11 | 1,03 | 12,31 | 0,06 | 178,16 |
| 31 mars 2020 | 40 764 | 4 974 | 0,92 | 0,11 | 1,03 | 12,21 | 0,05 | 189,27 |
| 31 mars 2019 | 14 774 | 1 696 | 0,92 | 0,11 | 1,03 | 12,17 | 0,02 | 104,38 |
| **Série I** [(1)(2)(3)(4)(5)] | | | | | | | | |
| Début des activités : 5 octobre 2010 | | | | | | | | |
| 30 sept. 2023 | 3 064 848 | 449 466 | 0,01 | - | 0,01 | - | 0,15 | 42,32 |
| 31 mars 2023 | 3 508 294 | 483 924 | 0,01 | - | 0,01 | - | 0,34 | 135,93 |
| 31 mars 2022 | 1 216 106 | 151 578 | 0,02 | - | 0,02 | - | 0,23 | 113,31 |
| 31 mars 2021 | 907 993 | 108 232 | - | - | - | - | 0,06 | 178,16 |
| 31 mars 2020 | 1 132 300 | 139 005 | - | - | - | - | 0,05 | 189,27 |
| 31 mars 2019 | 1 360 506 | 157 046 | - | - | - | - | 0,02 | 104,38 |

*Les notes se rapportant aux tableaux se trouvent à la fin de la section « Faits saillants financiers ».

# Fonds de revenu CI

*Rapport de la direction sur le rendement du Fonds pour la période ou l'exercice clos le 30 septembre 2023*

## FAITS SAILLANTS FINANCIERS (suite)

**Ratios et données supplémentaires**

| | Total de l'actif net | Nombre de parts en circulation | Ratio des frais de gestion avant taxes | Taxe de vente harmonisée | Ratio des frais de gestion après taxes | Taux effectif de la TVH pour la période ou l'exercice | Ratio des frais d'opérations | Taux de rotation du portefeuille |
|---|---|---|---|---|---|---|---|---|
| | en milliers de dollars | en milliers | % | % | % | % | % | % |
| **Série O** [1][2][3][4][5] | | | | | | | | |
| Début des activités : 30 juillet 2013 | | | | | | | | |
| 30 sept. 2023 | 31 567 | 4 550 | 0,16 | 0,02 | 0,18 | 11,92 | 0,15 | 42,32 |
| 31 mars 2023 | 37 425 | 5 073 | 0,16 | 0,02 | 0,18 | 11,79 | 0,34 | 135,93 |
| 31 mars 2022 | 45 831 | 5 612 | 0,17 | 0,02 | 0,19 | 11,67 | 0,23 | 113,31 |
| 31 mars 2021 | 46 534 | 5 447 | 0,15 | 0,02 | 0,17 | 11,53 | 0,06 | 178,16 |
| 31 mars 2020 | 43 591 | 5 253 | 0,15 | 0,02 | 0,17 | 11,41 | 0,05 | 189,27 |
| 31 mars 2019 | 47 245 | 5 351 | 0,15 | 0,02 | 0,17 | 11,35 | 0,02 | 104,38 |
| **Série P** [1][2][3][4][5] | | | | | | | | |
| Début des activités : 1 mai 2017 | | | | | | | | |
| 30 sept. 2023 | 3 016 | 407 | 0,18 | 0,02 | 0,20 | 11,34 | 0,15 | 42,32 |
| 31 mars 2023 | 3 629 | 462 | 0,18 | 0,02 | 0,20 | 11,66 | 0,34 | 135,93 |
| 31 mars 2022 | 2 724 | 315 | 0,19 | 0,02 | 0,21 | 10,22 | 0,23 | 113,31 |
| 31 mars 2021 | 2 387 | 265 | 0,17 | 0,02 | 0,19 | 9,55 | 0,06 | 178,16 |
| 31 mars 2020 | 2 347 | 269 | 0,17 | 0,01 | 0,18 | 8,37 | 0,05 | 189,27 |
| 31 mars 2019 | 2 062 | 223 | 0,17 | 0,02 | 0,19 | 9,07 | 0,02 | 104,38 |
| **Série W** [1][2][3][4][5] | | | | | | | | |
| Début des activités : 27 juillet 2017 | | | | | | | | |
| 30 sept. 2023 | 4 451 | 583 | 0,12 | 0,01 | 0,13 | 11,26 | 0,15 | 42,32 |
| 31 mars 2023 | 5 684 | 702 | 0,12 | 0,01 | 0,13 | 12,48 | 0,34 | 135,93 |
| 31 mars 2022 | 7 454 | 835 | 0,13 | 0,01 | 0,14 | 13,12 | 0,23 | 113,31 |
| 31 mars 2021 | 702 | 76 | 0,11 | 0,01 | 0,12 | 13,04 | 0,06 | 178,16 |
| 31 mars 2020 | 1 220 | 136 | 0,12 | 0,01 | 0,13 | 13,00 | 0,05 | 189,27 |
| 31 mars 2019 | 11 | 1 | 0,17 | 0,03 | 0,20 | 13,00 | 0,02 | 104,38 |

1) Ces données proviennent des états financiers semestriels et annuels du Fonds.

2) Le ratio des frais de gestion est établi d'après le total des charges (à l'exclusion des commissions et autres coûts de transaction) imputées au Fonds et est exprimé en pourcentage annualisé de la valeur liquidative moyenne quotidienne pour la période ou l'exercice, y compris la quote-part du Fonds des charges du ou des fonds sous-jacents, le cas échéant. Le taux effectif de la TVH est calculé en utilisant le taux applicable à chaque province selon la résidence du porteur de parts et peut être différent de 13 %.

3) Le ratio des frais d'opérations représente le total des commissions et des autres coûts de transaction exprimé sous forme de pourcentage annualisé de l'actif net moyen quotidien au cours de la période ou l'exercice, y compris la quote-part du Fonds des charges liées au ou aux fonds sous-jacents, le cas échéant.

4) Le taux de rotation du portefeuille du Fonds indique dans quelle mesure le conseiller en valeurs du Fonds gère activement les placements du portefeuille. Un taux de rotation de 100 % signifie que le Fonds achète et vend tous les titres de son portefeuille une fois au cours de la période ou l'exercice. Plus le taux de rotation au cours d'une période ou exercice est élevé, plus les frais d'opérations payables par le Fonds sont élevés au cours de cette période ou cet exercice, et plus il est probable qu'un investisseur réalise des gains en capital imposables au cours de la période ou l'exercice. Il n'y a pas nécessairement de lien entre un taux de rotation élevé et le rendement du Fonds. Le taux de rotation du portefeuille correspond au moindre du coût des achats et du produit des ventes de titres en portefeuille au cours de la période ou l'exercice (déduction faite de la trésorerie et des placements à court terme arrivant à échéance dans moins d'un an et déduction faite des actifs acquis dans le cadre d'une fusion, le cas échéant) divisé par la juste valeur moyenne mensuelle des placements au cours de la période ou l'exercice.

5) Ces données sont fournies pour la ou les périodes ou l'exercice ou les exercices clos(es) le 30 septembre 2023 et les 31 mars.

# Fonds de revenu CI

*Rapport de la direction sur le rendement du Fonds pour la période ou l'exercice clos le 30 septembre 2023*

## RENDEMENT PASSÉ

Cette section contient une description du rendement passé du Fonds, lequel n'est pas nécessairement représentatif du rendement futur. Les données présentées reposent sur l'hypothèse que les distributions versées par le Fonds au cours de la ou des périodes ou du ou des exercices indiqués aient été réinvesties dans des parts supplémentaires des séries ou catégories pertinentes du Fonds. De plus, elles ne tiennent pas compte des frais d'acquisition, de rachat, de placement et des autres frais facultatifs qui auraient eu pour effet de réduire le rendement.

### *Rendement annuel*

Le ou les graphiques suivants présentent le rendement semestriel et annuel du Fonds pour chaque période ou exercice indiqué et illustrent la variation du rendement d'une période ou exercice à l'autre. Le ou les graphiques montrent, sous forme de pourcentage, l'augmentation ou la diminution, calculée en date du dernier jour de chaque période ou exercice, d'un placement effectué le premier jour de la période ou l'exercice en question, sauf indication contraire.

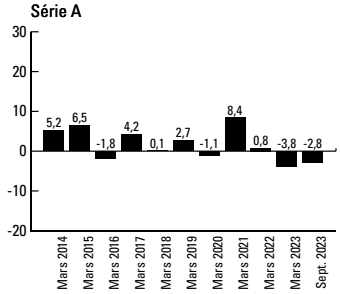


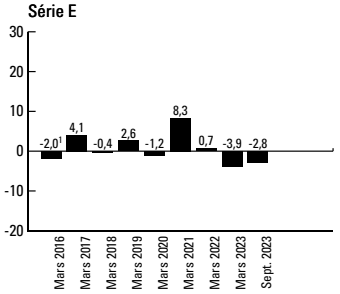


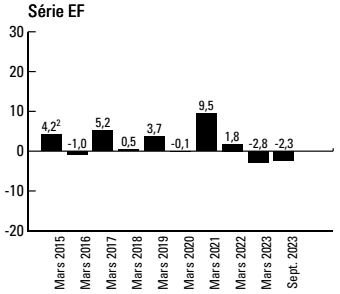


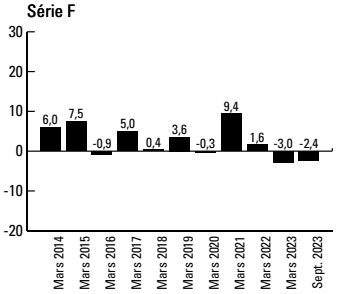


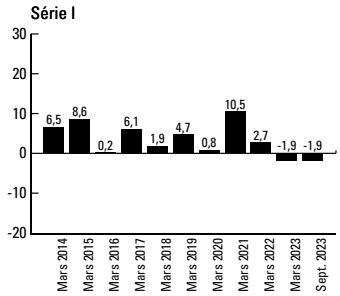


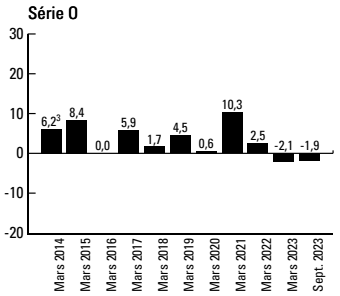


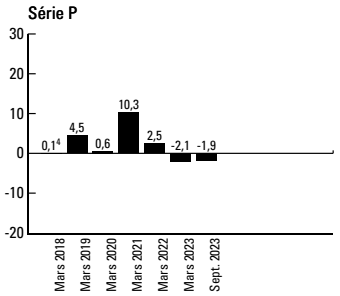


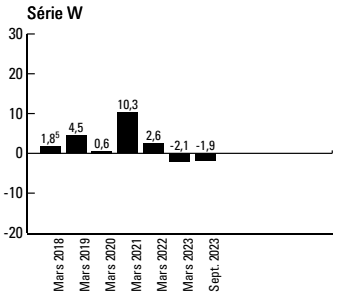


1 Le rendement de 2016 couvre la période du 4 août 2015 au 31 mars 2016.
2 Le rendement de 2015 couvre la période du 27 novembre 2014 au 31 mars 2015.
3 Le rendement de 2014 couvre la période du 30 juillet 2013 au 31 mars 2014.
4 Le rendement de 2018 couvre la période du 1er mai 2017 au 31 mars 2018.
5 Le rendement de 2018 couvre la période du 27 juillet 2017 au 31 mars 2018.

# Fonds de revenu CI

*Rapport de la direction sur le rendement du Fonds pour la période ou l'exercice clos le 30 septembre 2023*

## APERÇU DU PORTEFEUILLE au 30 septembre 2023

| Catégorie | % de l'actif net |
|---|---|
| **Répartition par pays** | |
| Canada | 52,1 |
| E.-U. | 20,8 |
| Fonds négocié(s) en bourse | 7,0 |
| Autres actifs (passifs) nets | 6,0 |
| Fonds | 3,7 |
| R.-U. | 1,7 |
| France | 0,8 |
| Australie | 0,7 |
| Iles Caïmans | 0,7 |
| Allemagne | 0,7 |
| Pays-Bas | 0,5 |
| Japon | 0,5 |
| Panama | 0,4 |
| Bermudes | 0,4 |
| Mexique | 0,3 |
| Jersey | 0,3 |
| Oman | 0,3 |
| République dominicaine | 0,3 |
| Placement(s) à court terme | 0,2 |
| Iles Vierges britanniques | 0,2 |
| Irlande | 0,2 |
| Liberia | 0,2 |
| Chili | 0,2 |
| Indonésie | 0,2 |
| Nigeria | 0,2 |
| Brésil | 0,2 |
| Suisse | 0,2 |
| Qatar | 0,2 |
| Colombie | 0,1 |
| Philippines | 0,1 |
| Pérou | 0,1 |
| Arabie Saoudite | 0,1 |
| Egypte | 0,1 |
| Ouzbékistan | 0,1 |
| Luxembourg | 0,1 |
| Trésorerie et équivalents de trésorerie | 0,1 |
| Paraguay | 0,1 |
| Chine | 0,1 |
| Cote d'Ivoire | 0,1 |
| Afrique du Sud | 0,1 |
| Nouvelle Zélande | 0,1 |
| Guatemala | 0,1 |
| Equateur | 0,0 |

| Catégorie | % de l'actif net |
|---|---|
| **Répartition par pays (suite)** | |
| Pologne | 0,0 |
| Belgique | 0,0 |
| Maurice | 0,0 |
| Ukraine | 0,0 |
| Contrat(s) de change à terme | (0,6) |
| **Répartition par secteur** | |
| Obligations de sociétés | 45,5 |
| Fonds négocié(s) en bourse | 7,0 |
| Obligations d'Etat canadiennes | 6,8 |
| Obligations d'Etat étrangères | 6,1 |
| Autres actifs (passifs) nets | 6,0 |
| Obligations provinciales | 4,6 |
| Fonds | 3,7 |
| Services financiers | 3,3 |
| Immobilier | 3,1 |
| Produits industriels | 2,4 |
| Energie | 2,4 |
| Matériaux | 2,0 |
| Technologies de l'information | 1,8 |
| Titres adossés à des actifs | 1,3 |
| Services de communication | 0,8 |
| Services publics | 0,7 |
| Biens de consommation de base | 0,7 |
| Soins de santé | 0,7 |
| Obligations municipales | 0,5 |
| Biens de consommation discrétionnaire | 0,5 |
| Prêts a terme | 0,4 |
| Placement(s) à court terme | 0,2 |
| Trésorerie et équivalents de trésorerie | 0,1 |
| Contrat(s) de change à terme | (0,6) |

| Les 25 principaux titres | % de l'actif net |
|---|---|
| FNB VanEck Semiconductor | 2,2 |
| Fonds alternatif de titres de crédit de qualité supérieure CI (série FNB en $ CA) | 1,8 |
| HarbourVest Infrastructure Income Cayman Parallel Partnership LP | 1,7 |
| Gouvernement du Canada, 2,5 %, 1er décembre 2032 | 1,2 |
| iShares 20+ Year Treasury Bond ETF | 1,2 |
| CI Private Markets Growth Fund (série I) | 0,9 |
| Banque Canadienne Impériale de Commerce, 2,35 %, 28 août 2024 | 0,9 |
| NVIDIA Corp. | 0,9 |
| AT&T Inc., 2,85 %, 25 mai 2024 | 0,8 |
| Bank of America Corp., taux variable, 25 avril 2025 | 0,8 |
| Gouvernement du Canada, 1,5 %, 1er décembre 2031 | 0,8 |
| HSBC Holdings PLC, 3,2 %, 5 décembre 2023 | 0,8 |
| Bell Canada, 3,35 %, 12 mars 2025 | 0,7 |
| Brookfield Infrastructure Finance ULC, 3,32 %, 22 février 2024 | 0,7 |
| Cheniere Energy Inc. | 0,7 |
| Banque Nationale du Canada, 2,55 %, 12 juillet 2024 | 0,7 |
| Thomson Reuters Corp., 2,24 %, 14 mai 2025 | 0,7 |
| Brookfield Corp., catégorie A | 0,6 |
| Fonds alternatif de croissance mondiale CI Munro (série I) | 0,6 |
| Financière General Motors du Canada Ltée, série 5, 3,25 %, 7 novembre 2023 | 0,6 |
| Gouvernement du Canada, 2,75 %, 1er juin 2033 | 0,6 |
| Province de l'Ontario, 3,65 %, 2 juin 2033 | 0,6 |
| Rogers Communications Inc., 4,35 %, 31 janvier 2024 | 0,6 |
| 407 International Inc., 4,22 %, 14 février 2028 | 0,5 |
| BP Capital Markets PLC, 3,47 %, 15 mai 2025 | 0,5 |
| **Total de l'actif net (en milliers de dollars)** | **3 516 504 $** |

*L'aperçu du portefeuille peut changer en raison des opérations continues du Fonds. Des mises à jour seront disponibles sur une base trimestrielle.*

## REMARQUE SUR LES DÉCLARATIONS PROSPECTIVES

Ce rapport peut contenir des déclarations prospectives sur le Fonds, ses futurs résultats, stratégies et perspectives, et d'éventuelles futures actions du Fonds. L'usage du conditionnel et l'emploi de termes à connotation prospective tels que « soupçonner », « perspective », « penser », « planifier », « prévoir », « estimer », « s'attendre à ce que », « avoir l'intention de », « prévision » ou « objectif » permettent de repérer ces déclarations prospectives.

Les déclarations prospectives ne garantissent pas le rendement futur. Étant donné qu'elles comportent, de façon inhérente, des risques et des incertitudes, qui peuvent aussi bien concerner le Fonds que les facteurs économiques généraux, il est possible que les prédictions, prévisions, projections et autres déclarations prospectives ne se réalisent pas. Nous vous conseillons de ne pas vous fier indûment à ces déclarations, car les événements ou résultats réels peuvent différer sensiblement de ceux qui sont exprimés ou sous-entendus dans les déclarations prospectives en raison d'un certain nombre de facteurs importants, dont les suivants : la conjoncture économique, politique et financière au Canada, aux États-Unis et à l'échelle internationale, les taux d'intérêt et de change, les marchés boursiers et financiers mondiaux, la concurrence, les progrès technologiques, les modifications apportées aux lois et règlements, les procédures judiciaires et réglementaires, les poursuites judiciaires et les catastrophes naturelles.

Cette liste des facteurs importants susceptibles d'influer sur les résultats futurs n'est pas exhaustive. Avant de prendre une décision de placement, nous vous invitons à examiner soigneusement les différents facteurs, y compris ceux-là. Toutes les opinions exprimées dans les déclarations prospectives peuvent être modifiées sans préavis et sont émises de bonne foi sans aucune responsabilité légale.